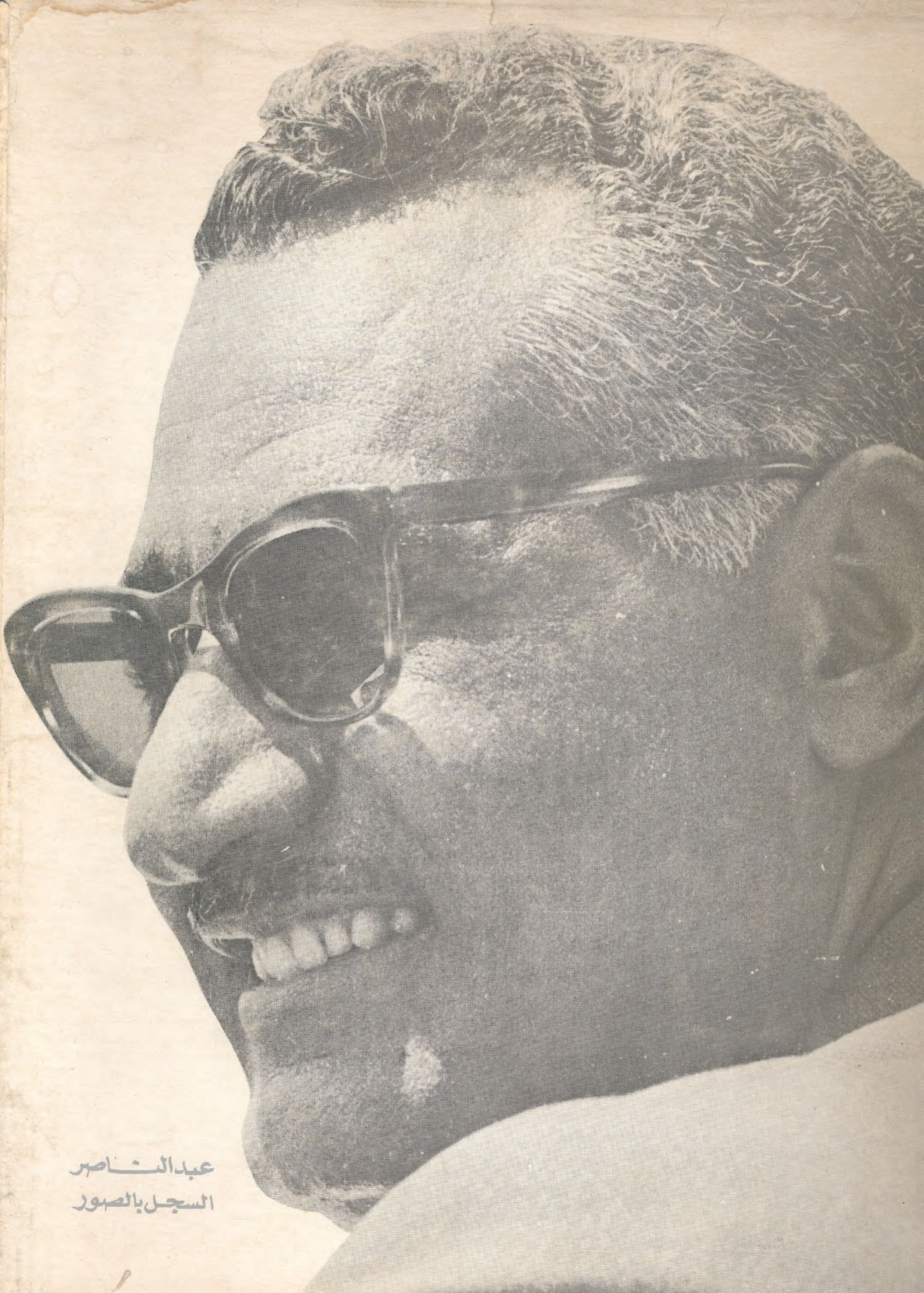

عبدالناصر
السجل بالصور

مطابع الأهـــرام – القاهرة

إهـــــــداء ٢٠٠٧

الدكتور / عبد الغنى أبو العنين

جمهورية مصر العربية

عبد الناصر
السجل بالصور

هذا السجل بالصور

فى ذكرى رحيل جمال عبد الناصر . . فإن « الأهرام » يتشرف بأن يقدم هذا « السجل بالصور » لعمره ولعمله ، وقد كانت منهما معاً — العمر والعمل — حياة زاخرة ، اختلطت الحدود وذابت الفواصل فيها بين الإنسان والأرض ، بين الفرد والوطن .

كان ذكر جمال عبد الناصر فى حياته رمزاً لأمته ، وسوف تبقى ذكرى جمال عبد الناصر بعد رحيله إيماءة تاريخية باقية إلى اتجاه حركة هذه الأمة نحو أهداف عظيمة . . كان جمال عبد الناصر هو حامل اللواء فوقها وطليعة المسيرة .

ويبقى فى حافظتى دائماً لقاء فى شتاء سنة ١٩٧٠ مع « أندريه مالرو » أديب فرنسا الكبير والقمة الشامخة فى عالم الفكر والفن فيها ، وكان الحديث بين « أندريه مالرو » وبينى حول شخصية ودور جمال عبد الناصر فى مصر وفى العالم العربى ، وأوجه الشبه والخلاف بينه وبين شخصية ودور « شارل ديجول » فى فرنسا وفى أوروبا .

ورويت أثناء الحديث « لمالرو » ما كان جمال عبد الناصر يقوله دائماً عندما يجد من يسأله فى أمر قيادته للأمة العربية ، وكان عبد الناصر يقول :

— « إننى لست قائد هذه الأمة ، وإنما أنا مجرد تعبير عنها » .

وقال لى مالرو بنفاذ البصيرة لدى المفكر والفنان :

— كان جمال عبد الناصر أكثر من ذلك قليلا . . إنه لم يكن — فى اعتقادى — مجرد « تعبير » . . وأكاد أقول إن الكلمة الصحيحة هى « تجسيد » . . إن جمال عبد الناصر كان تجسيداً لأمته فى مرحلة تحول هام عاشته ومازالت تعيشه .

واستطرد مالرو :

— هناك فى التاريخ شخصيات يصدق عليها هذا الوصف بالنسبة للشعوب والأمم التى تظهر فيها . . إنها تجسد نضال وآمال هذه الشعوب والأمم .

كان جمال عبد الناصر واحداً من هذه الشخصيات .

كان وسوف يبقى لسنوات ، لا نستطيع من الآن أن نرى مداها ، تجسيداً « فى الحياة » لمصر .

كان نابليون من هذا النوع من الشخصيات التاريخية .

إذا ذكر نابليون ذكرت فرنسا . . وإذا ذكرت فرنسا لم يكن فى وسع أحد أن ينسى نابليون . »

إن هذا « السجل بالصور » لعبد الناصر هدفه بالدرجة الأولى أن يقدم لمحات من عمر وعمل تلك الحياة الباقية لجمال عبد الناصر .

وماهى الصورة ؟

الصورة لحظة من الحياة أمسك بها العلم وثبتها على ورق .

الصورة ليست مجرد ورقة مطبوعة بضوء وظل . . وإنما الصورة لحظة حياة أمكن بالعلم التقاطها والاحتفاظ بها ، رغم بعد الزمان واختلاف المكان .

محمد حسنين هيكل

من ألبـــوم الطفولة والشـباب

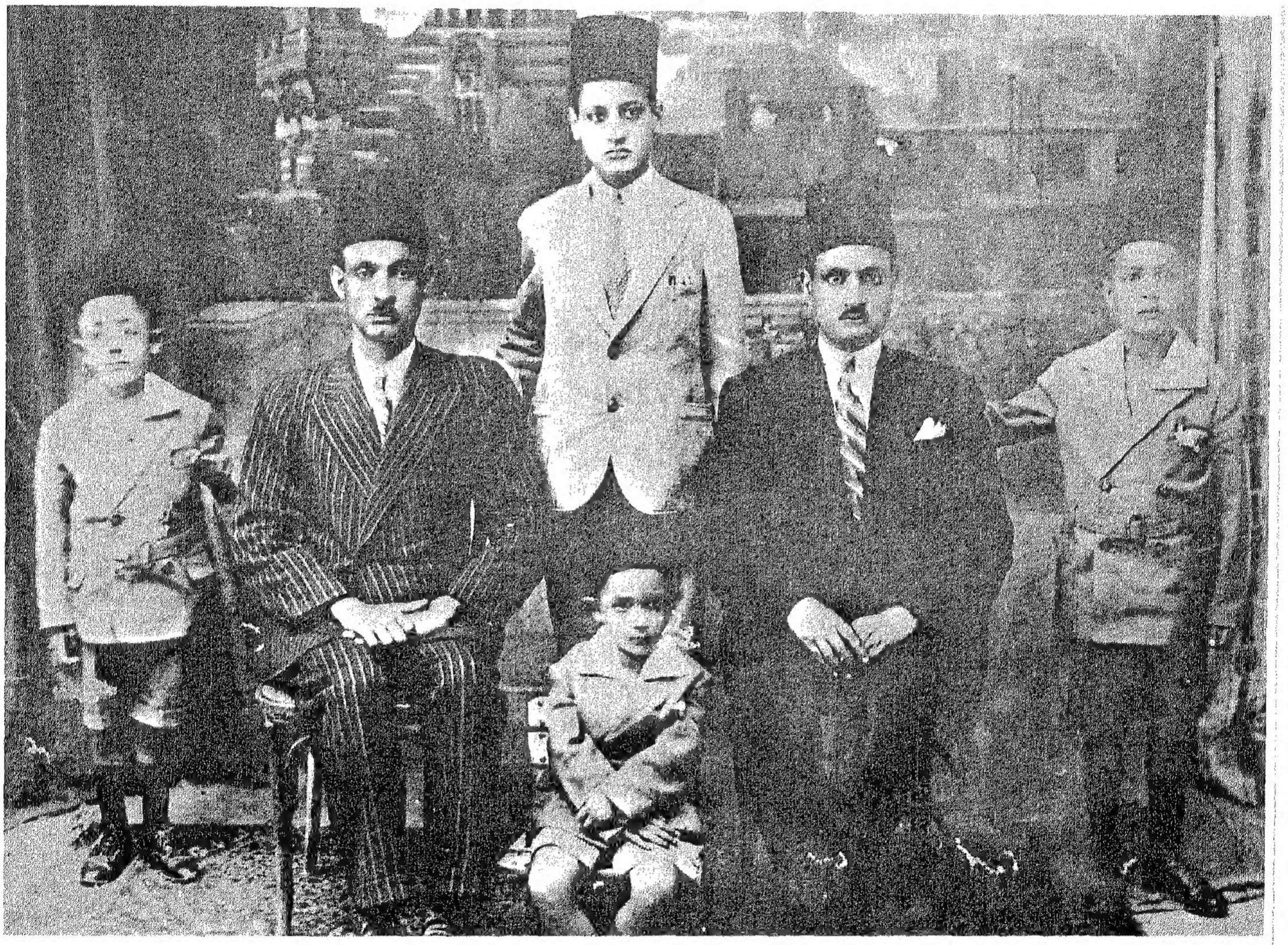

قرب نهاية الدراسة الإبتدائية . . وأقفاً فى صورة تذكارية
بين والده وعمه وعلى الجانبين وفى المقدمة أشقاؤه الثلاثة

حلوان الثانوية لسنة واحدة عام ١٩٣١

البكالوريا : مدرسة النهضة بالظاهر عام ١٩٣٦

كلية الحقوق فى بدايات سنة ١٩٣٧

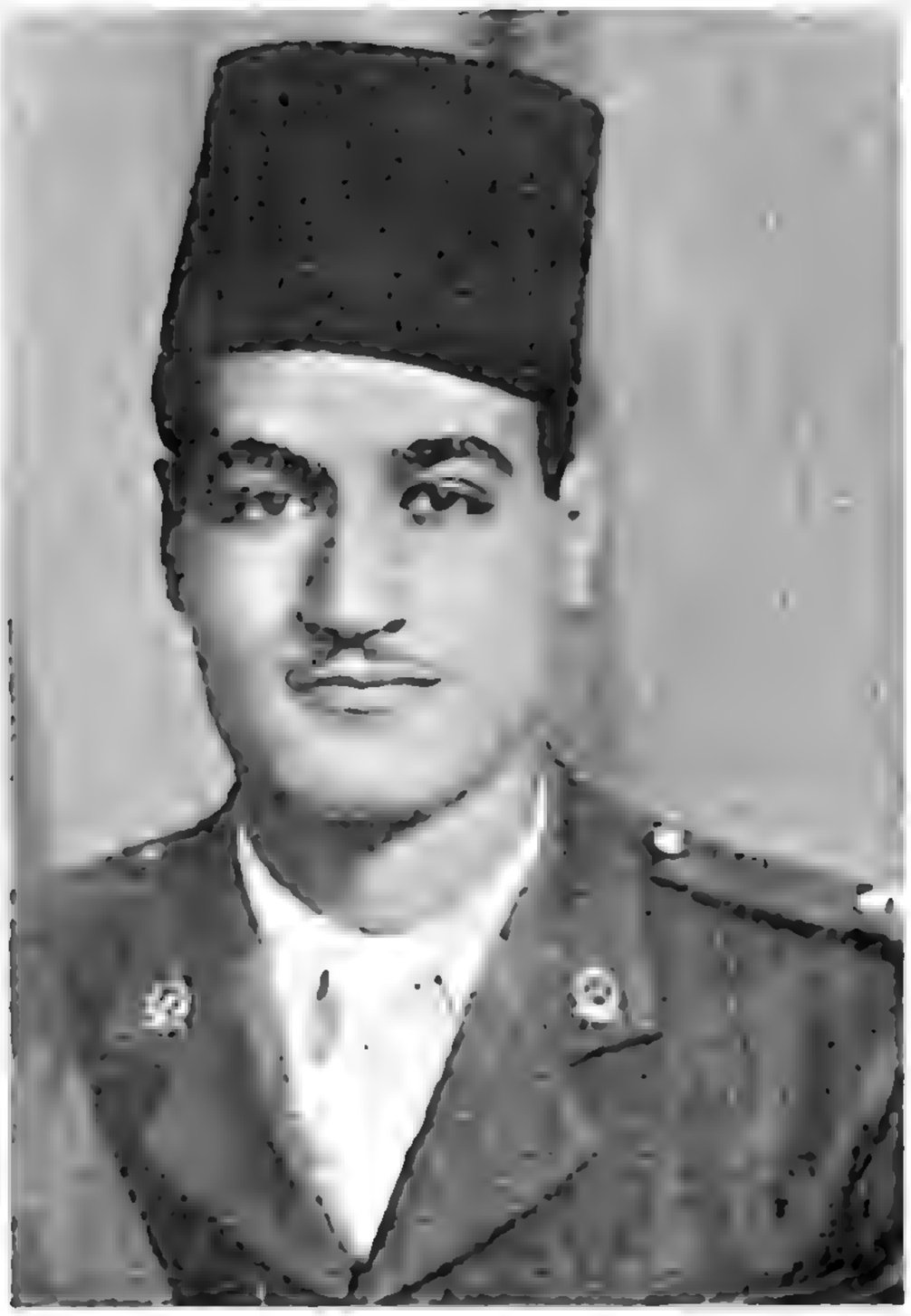

الطالب فى الكلية الحربية فى أواخر سنة ١٩٣٧ بعد أن انتقل إليها من الحقوق . ثم الملازم ثان فى ١٧ يوليو من عام ١٩٣٨ ضمن ٩٩ ضابطاً تخرجوا معه فى نفس الدفعة . ثم ضابطاً برتبة الملازم أول فى الخرطوم فى مايو سنة ١٩٤٠

حامل علم الكتيبة فى طابور احتفال عام ١٩٤٠ ، وبين قادتها وضباطها عام ١٩٤٥ وقد أصبح برتبة اليوزباشى .. نفس السنة التى بدأت فيها الأحلام الأولى للثورة تراوده

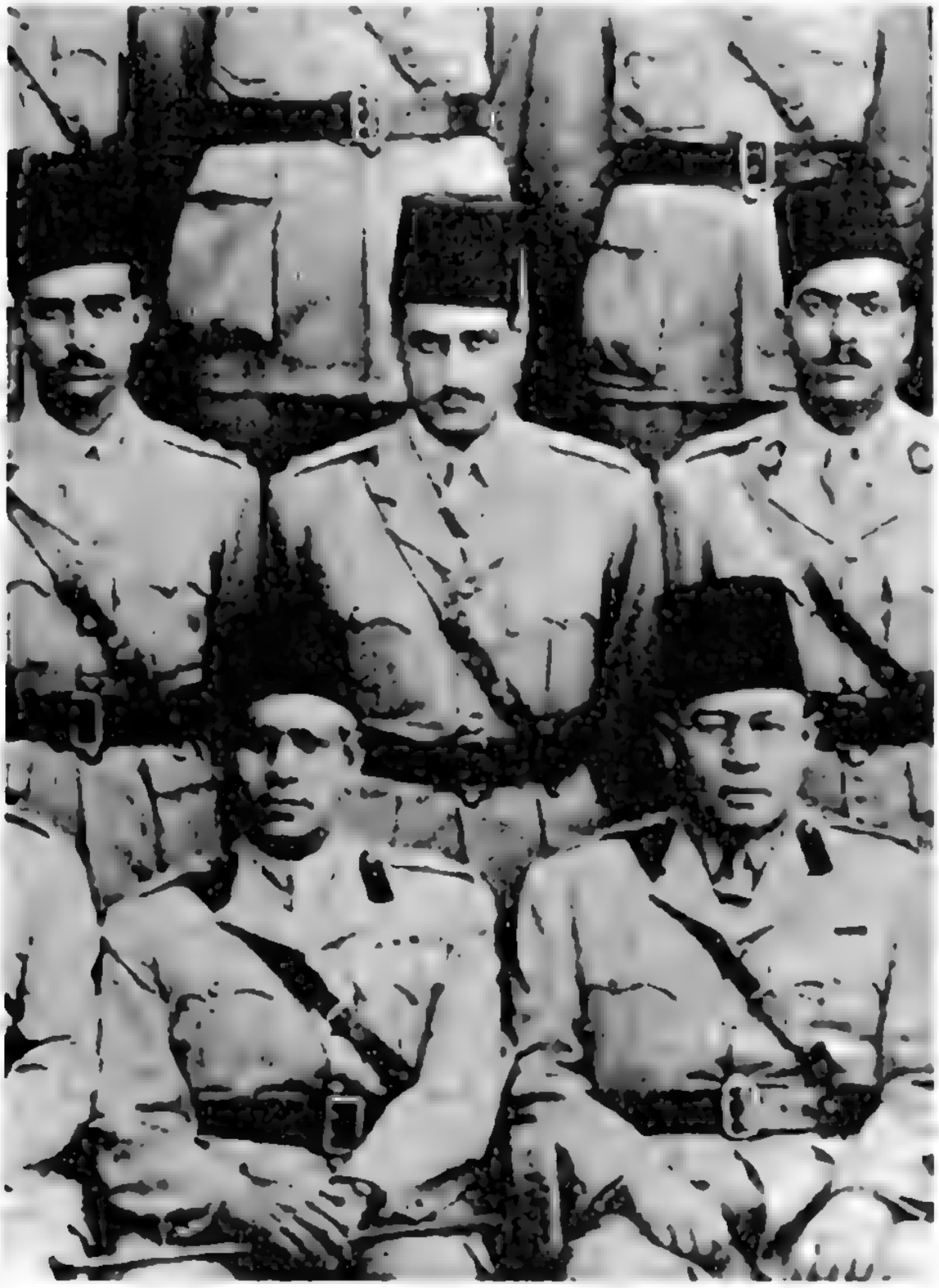

١٥ ابريل عام ١٩٤٨ مع رحلة ميدانية لكلية أركان الحرب فى سيناء .. على قمة جبل موسى . وبعد شهر واحد كان فى سيناء مرة أخرى فى طريقه للقتال فى حرب فلسطين حيث اختمرت فكرة الثورة وبدأت تنظيماتها وراح يشكل خلايا الضباط الأحرار

في الأشهر القليلة الأولى للثورة لم يكن أحد قد عرف بعد أسماء أعضاء مجلس قيادتها ولم يكن أحد قد عرف دوره كقائد للثورة ورئيساً لمجلسها . وكان يتردد على مبنى مجلس الوزراء في شارع قصر العيني ، فإذا ما نزل من سيارته سكت كل ضجيج وتنبه الضباط الحاضرون ، ولفتت هذه الظاهرة نظر المصور فالتقط له يوماً هذه الصورة وقد فكر أنه لابد أن يكون مهماً . وبعد قليل عرفت الحقيقة وأعلن الدور الحقيقي للبكباشي جمال عبد الناصر

بطـــاقتـــه

يوم ٢٥ مارس عام ١٩٦٥ يحلف اليمين . . رئيساً للجمهورية ، وإلى أعلى يعطى بصمته لأول بطاقة تصدر في القاهرة (تنبيه) الشخصية عام ١٩٥٨ الإسم : جمال عبد الناصر حسين . تاريخ ومحل الميلاد : ١٦ يناير سنة ١٩١٨ الإسكندرية . الحالة الإجتماعية : متزوج . الوظيفة أو المهنة : رئيس الجمهورية العربية المتحدة . محل الإقامة : ١ شارع مغنية الطيران ، منشية البكري . محل العمل : القصر الجمهوري

مـــلامح شخصيـــة

• الوجه بملامحه التي يمكن أن توصف علميا بأنها ملامح جادة لها شخصيتها الخاصة ولا تتكرر.

عام ١٩٥٨

عام ١٩٦٣

١٩٦٧ - عام ١٩٦٧

- عام ١٩٧٠

كانت له علامات مميزة . النظرة إلى الساعة فى يده بين الحين والآخر . . مبعثها أنه لم يكن يستطيع بغير تحديد وقت معين لكل شىء ــ وبالدقيقة أحيانا ــ أن يضبط برنامج عمله اليومى الطويل . رشفة الماء التى كان يتناولها بين الحين والآخر ، وعلى الأخص وهو يخطب أو يتكلم . . مبعثها مرض السكر الذى كان يعانى منه والذى كان يفرض عليه أيضا أن يخرج منديله بين الحين والآخر ليجفف عرقه . أما السيجارة فقد كانت ــ حتى طلب منه الأطباء فيما بعد أن يوقفها تماما ــ هى متعته الوحيدة فى الحياة

ظهرت النظارة على عينيه بعـــد سنوات طويلة من
قيام الثورة كان يقرأ فيها كل يوم لساعات طويلة

كان التعبير فى عينيه يسبق كلماته أحيانا ويواكبها أحيانا وكان يبدو أحيانا
أخرى معبرا وبصـــورة حادة عما يريد أن يقوله حتى ولو لم يقله

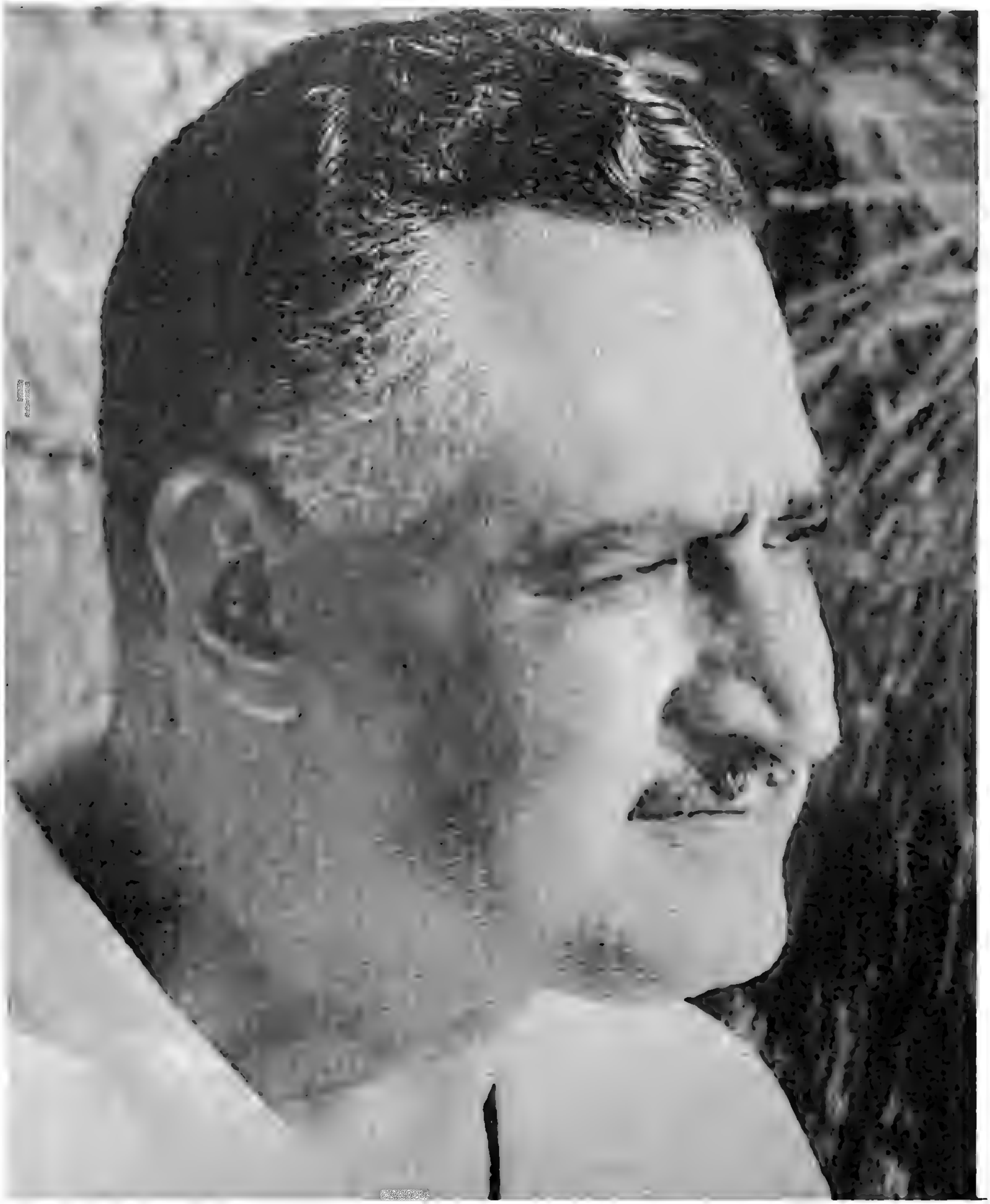

فى أحد أيام مايو سنة ١٩٧٠ وخلال
مناورة عسكرية وقد ملأ وجهه الرضا
[illegible] جهد مضنى بذله وبذله معه الرجال

موقفان بالذات يرى المصور فيهما تعبيرات عينيه أوضح مايمكن . أحدّ مايمكن . قاطعة . جامعة .

* فى الصورة الأولى إلى اليمين . . أثناء مباحثات الجلاء مع الإنجليز عـام ١٩٥٣ ، وبالتحديد يوم ٦ مايو من ذلك العام . . وقد رأى أنهم يماطلون ويتحايلون ويعودون إلى ما سبق أن أعطى فيه رأيا قاطعا . . وقف يعلن قطع المباحثات. ونظرة عينيه تغلى بالغضب وتمتلىء بالتصميم وفوق هـذا كله تكشف أنه يعرف جيدا أنه سوف يحصل فى النهاية على مايريده ويعرف سبيله إلى هذا الذى يريده .

* وفى الصورة العليا كانت تعبيرات العينين أوضح وأكثر علانية من أن تمر دون أن تلفت نظر الحاضرين كلهم وتشغلهم ، وتجعلهم ينسون ان هناك جمهوراً من الصحفيين والمصورين يرقبهم ، فراح بعضهم يدقق النظر إليه وراح البعض الآخر يتجه ليرى رد الفعل لدى الطرف الآخر .

كان قد فرغ لتوه من مقابلة منزيس رئيس وزراء استراليا يوم ٩ سبتمبر عام ١٩٥٦ الذى جاء على رأس لجنة حملت اسمه وأوفدها مؤتمر لندن الذى كان يبحث فى ذلك الوقت مشكلة تأميم قناة السويس لمقابلته فى القاهرة والتحدث إليه .

كان منزيس قد قال كلاما كثيرا لم يعجبه وكان يحمل مقترحات رآها غير مقبولة ، وكان أيضا يحمل بين طيات حديثه عما يمكن أن تتطور إليه الأمور شبه تهديد وتخويف .

وكانت نظرة عبد الناصر إلى منزيس تقول : سوف ترى ماذا تستطيع مصر أن تصنع

بعد سنوات من العمل كان لايرى فى أيام كثيرة منها ضوء الشمس إلا نادرا . كانت النظارة السوداء تحمى عينيه من الضوء

يوم للتاريخ :
يوم تحويل مجـــرى النيل
فى ١٥ مايو سنة ١٩٦٤
وبعد أن فجروا الســـد
الرملى ودخلت المياه إلى
قناة التحويل ثم إلى الأنفاق
كان وجهه برغم صمته
يرسم صورة عمل كبير
تم إنجازه وأعمال أكبر
أخرى فى طريقها إلى
الإنجاز وآمال عظيمة فى
المستقبل كانت تملأ نظراته

فوق برج
القاهرة والعاصمة
ممتدة أمامه

في يوغوسلافيا – يوليو ١٩٥٨ – وقد فوجئ المرافقون به وهو يجلس على سور حجرى فى طريق جبلى . . ببساطة ... وبلا تعقيد . هكذا كانت أولى ملامح شخصيته .

فى مناورة عسكرية خلال شهر مايو سنة ١٩٦٨ ، يتابع تفاصيل مايجرى أمامه من تحركات بتركيز شديد .

لمحات إنسانية

عندما فتح أبواب مصر لاستقبال أفراد أسرتى ناظم الطبقجلى والحاج سرى ـ القائدين العسكريين اللذين أعدمهما حكم عبد الكريم قاسم فى العراق ـ كانت هذه اللمحة . . دعوة منه لأفراد الأسرتين فى بيته وصورة لم جميعا معه ومع السيدة قرينته وأبنائه تأكيدا لمعنى أراد أن يستقر فى قلوبهم : أن يعتبروا أنفسهم فى بلدهم وفى بيتهم وبين أسرتهم (٥ مايو ١٩٥٨)

عندما قتل شاب سورى فى القاهرة طعمة العودة الله الوزير السورى فى عهد الوحدة كانت هذه الصورة له مع أسرته وأطفاله فى مطار القاهرة وقد حرص بلمحة نابضة بالإنسانية أن يكون بنفسه فى وداعهم (١٢ يونيو ١٩٦٦)

الوداع الأخير لواحد من رفاق الثورة . . فى جنازة صلاح سالم (١٩ فبراير ١٩٦٢)

يوم ٢٣ يوليو ١٩٥٩ ، وهو يشهد عرضا عسكريا على كورنيش النيل ، ووسط العرض فوجىء كل الذين على المنصة الرئيسية بأرضها الخشبية تتكسر وتنفرج عن الرجل الجالس أمامه . أمر على الفور بأن يدعه رجال الأمن الذين أحاطوا به من كل جانب وأمسكوا به . . ثم ناداه . . وعرف منه كيف تسلل فى الليلة السابقة إلى تحت المنصة ، ومعه خبزه وطعامه وماؤه ، حيث بات ليلته فى انتظار أن يجىء الصباح ويجىء معه الرئيس إلى العرض . . ويطلب منه إلحاقه بعمل يكفيه المعيشة . وكان الأهم من أمره بالحاق الرجل بعمل يعيش منه . . حديث طويل معه منحه هدوء النفس والثقة

فى بيته أيضا . . يمد يده إلى زوجة الثائر الأفريقى لومومبا التى أمر بأن تعيش مع طفلها فى القاهرة قريبا من رعايته (٢٤ يوليو ١٩٦١)

فى ســـوريا عام ١٩٦٠ وقد كسا وجهه التأثر وهو يستقبل جنديا سوريا فقد عينيه ونشوه وجهه خـــلال معركة على الحدود مع القوات الاسرائيلية

كان فى طريقه بالسيارة يوم ٣ مارس ١٩٦٧ إلى أحد مواقع البحث عن البترول فى الصحراء الغربية عندما شاهد سيارة لورى معطلة على الطريق . وطوجى السائق ورميله بالسيارة تتوقف . وقالدها يسألهما إذا كان يريدان أى مساعدة . وكان آخر ما يتصورانه فى حياتهما كلها أن يكون هو رئيس الجمهورية

شاهـــد عقـــد القران . . ولم يكن يحب بقدر
ما يسمح عمله أن يتخلف عن تحقيق أمل إنسان
يرجوه أن يكون شاهـــدا على عقد قرانه

تكاد الصورة أن تتكرر في كل موقع
بكل الاهتمام يعطي سمعه لمن يريد أن يقول له شيئا
أو يحكي له ظروفا أحاطت به أو بأسرته . ينصت
إليه ويميل نحوه حتى يعفيه من حرج العلانية
وهو يشرح ظروفا ربما لا يريد لأحد غيره أن
يسمعها . . وبسمة على شفتيه تكسر كل حواجز
الرهبة لدى هذا الشاب الصغير الذي التقى به في
معسكر الشباب بالاسكندرية عام ١٩٥٩

فى القاهرة وغداة إعلان الوحـــدة مع سوريا
ووسط استقبال تحتشد فيه الجماهير لتحيته وتقبل تحيته لم يفته الموقف الذى طـرأ كلمح البصر أمـــامه . بكل اللهفـــة فى قلبـــه وعلاماتها على وجهه يتجه بمشاعره نحو طفل صـغير عبر الشارع فجأة أمـــام سيارته وداهمه الخطر

دمشق عام ١٩٦١

كلهم.. أطفاله

فى القـــاهرة
عـــام ١٩٦٤ ،
والطفل كان يشارك
فى عرض عسكرى
بملابس الميـــدان
كاملة ويحمل أيضاً
المدفع الرشـــاش
بين يديـــه

فى أسوان عام ١٩٧٠ ومداعبة
للطفـــل تدور حـــول طاقية
أسوانية كان يضعها على رأسه

فى سوريا عام ١٩٥٨ والطفلة تتقدم منه
فى قصر الضيافة وتخلع « ما شاء الله »
الذهبية من حول عنقها وبكل الحب
تقول له أن والدتها أهدتها إليها ليرعاها
الله ولكنها تؤمن بأنه أحق منها برعاية
الله . وتصر على الإهداء وهو يصر
على أن تستبقيها ثم لا يجد مفراً من أن يتقبلها
لكنه يرجو ضاحكا أن تتخلى عن إصرارها
على وضعها حول عنقه فى التو واللحظة

فى المنصورة عام ١٩٥٨ ، والطفل قد
جاء من القـــرية مرتديا ملابس العيد
وأمنية تملأ خياله ، أن يلتقى بالرئيس

فى المطار عـام ١٩٦٤ ويده
على ظهر طفل تمنحه الشجاعة
على أن يقـول له مـا أراد
أن يهمس بـه فى أذنيـه

حديث مع طفلة سورية يستغرق كل اهتمامه

الطفل يعـانقه ويحتضنـه ويتشبث به

كانت أمنية الجميع فى « ليلة القدر » أن يقـابلوه وأن تلتقط لهم صـورة معـه . وكانت للشـاب فى الصورة المواجهة أمنية أخـرى .. أن يقبله

كان لا يكاد يترك فرصة دون أن يقول
للجماهير والأمل فيهم يملأ عينيه : لست وحدى
جمال عبد الناصر .... كلكم ـ جمال عبد الناصر

عندما يخاطب الجماهير

فى القاهرة . . يرسى الباخره (١٩٦٥/٣/٢٥)

فى المؤتمر الشعبى لعيد الثورة فى ٢٢ يوليو ١٩٥٩

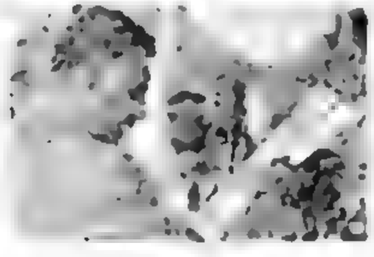

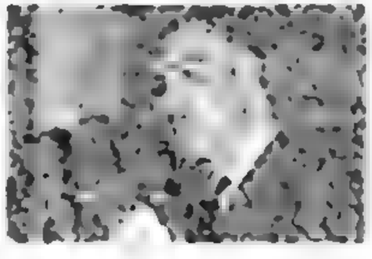

الوطنيون : وعزيز المصرى « باشا » واحد منهم . . عندما زاره عام ١٩٦٠

لقاءات مع كل فكر وكل فن .. مع رجال الدين .. مع الأبطال .. مع النشاط النسائى

الأدباء : وسام لتوفيق الحكيم عام ١٩٥٨ وجائزة الدولة لطه حسين عام ١٩٥٩ ولعباس العقاد عام ١٩٦٠

رجال الدين : من كل مكان كانوا يجيئون إليه . مع وفد من مسمى غانا ، ووفد آخر من مطارنة الأقباط المصريين فى الدقهلية وقنا وقوص وسوهاج والمنشأة عام ١٩٦٥ .

اللقاء والتحية بينه وبين الشيخ شلتوت عام ١٩٦١ وهو يعرف أن صحة الشيخ لا تساعده على الوقوف ويصر على أن يكرمه ويطلب منه أن يبقى جالسا فى مكانه ولا ينبغى أن يقف

مع مفتى القدس الشيخ عبد الحميد السايح

مع مفتى لبنان الشيخ حسن خالد وتوقع لمسه هدية له

فى مكتبه يستقبل الشيخ محمد برهان الدين صاحى سلطان البهرة الإسلامية بالهند

في بيته يستقبل الحاج عبد الحميد
الباس الزعيم الديني للسنغال

مع المفكرين العالميين : أمام أكبر رسام يوغوسلافيا يجلس فى صالون
بيته ليرسمه فى لوحة بطلب من الماريشال تيتو (١٠ مايو سنة ١٩٦٢)

مع المؤرخ البريطانى الشهير ارنولد توينبى عندما زار القاهرة فى ديسمبر عام ١٩٦١

مقابلة مع جان بول سارتر وسيمون دى بوفوار
عندما زارا القاهرة فى مارس عام ١٩٦٧

النشاط النسائى : مع الفدائيتين الجزائريتين جميلة
بوحريد وزهرة بوظريف فى القاهرة عام ١٩٦٢

فى لقاء مع وفود مؤتمر المرأة الآسيوية الأفريقية فى القاهرة عام ١٩٦١

مع الفنانين : ف عيد العلم عام ١٩٦٥ يسلم أم كلثوم وعبدالوهاب جائزة الدولة ولقد كان هو الحقيقة الذى أشار على الاثنين بضرورة التقائهما فى أعمال فنية مشتركة

فى حفـــل رجال البوليس فى ينـــاير ١٩٦٥ يلتقى بالملحن محمد القصبجى

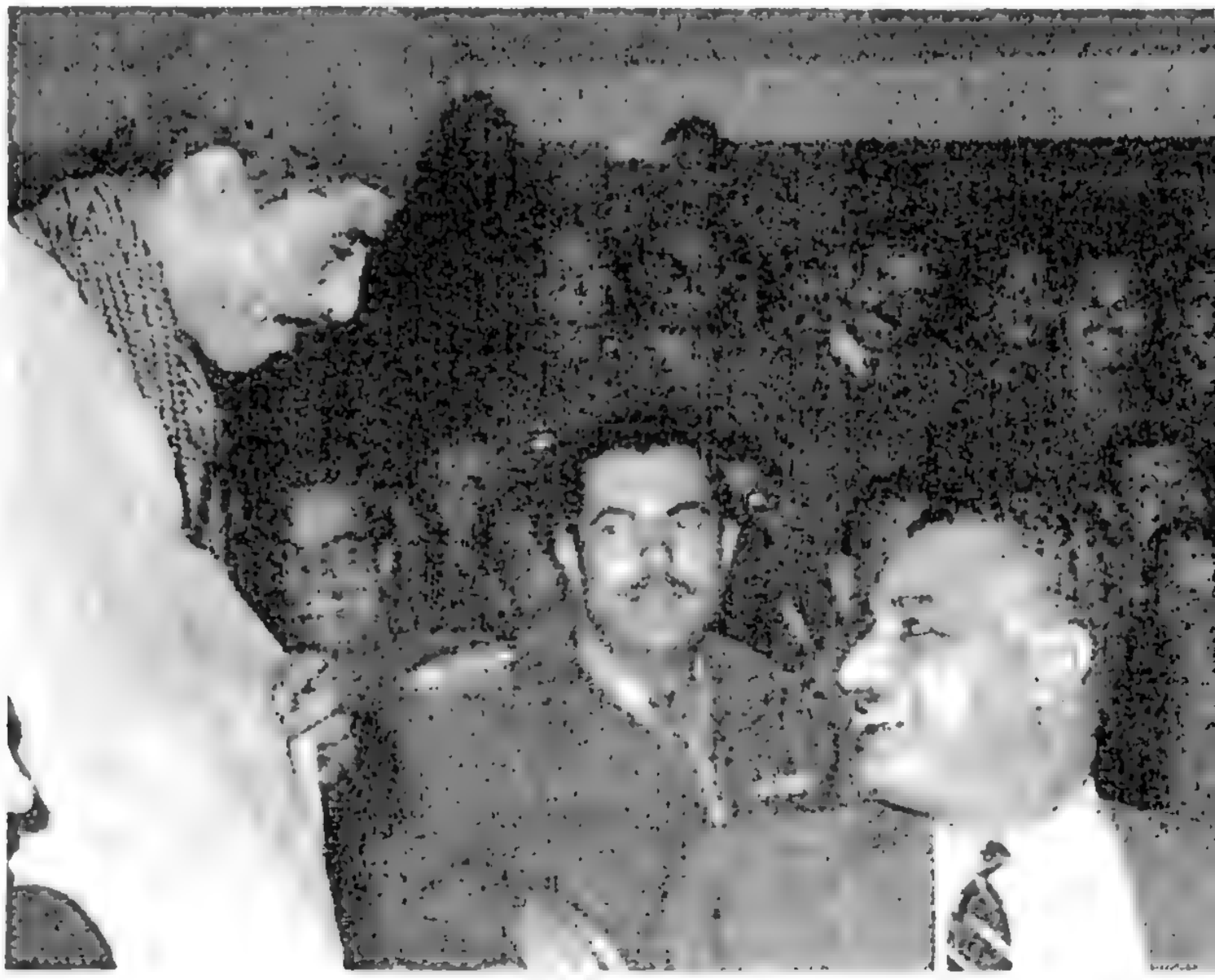

المطرب الشعبى « أبودراع » يروى له لماذا أطلق عليه هذا الاسم

فى سوريا عام ١٩٦٠ مع مجموعة من طلبـة جامعة دمشق كانوا يقدمون أمامـه إحـدى مسرحيات شكسبير

وفى القـاهرة عام ١٩٦١ مع مجموعة من أبطال فرقة باليه أوبرا بلجراد ذهبوا لتحيته بعـد أن شاهـد العـرض الـذى قدمـوه

هو والسيدة قرينته ومعهما اليكسى كوسيجين رئيس الوزراء فى الاتحاد السوفيتى مع فرقة البحيرة للفنون الشعبية التى قدمت عرضا للترحيب بهم فى مديرية التحرير عام ١٩٦٦

كان مع ضيف عرض السيرك القومى ذات ليلة من عام ١٩٦٦ حينما تقدم مهرج السيرك يقدم بعض فقه أمامه

عام ١٩٦٢ وفى مكتبه بالقاهرة أيضا
استقبل الملاكم العـــالمى باترســـون

مع الرياضيين : محمد على كلاى
فى مكتبه بالقاهرة عام ١٩٦٤ وقد جاء
ابنه عبد الحكيم يرى بطل أبطال العالم

عام ١٩٦٣ استقبل السباح عبداللطيف
أبوهيف تكريما لما يعطيه لاسم مصر
وهو يفوز على السباحين العالميين

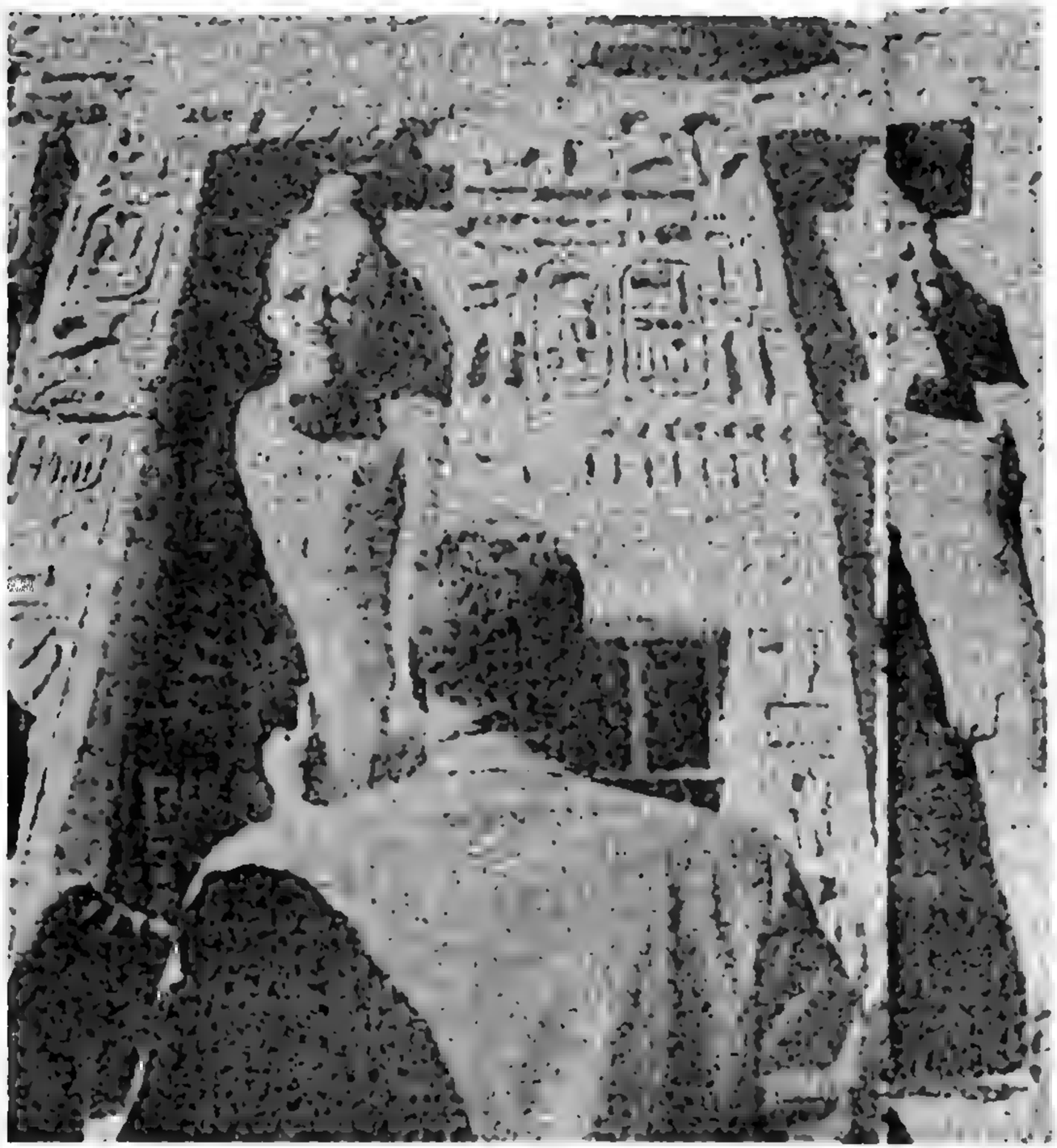

أمام معبد أبوسمبل عام ١٩٦١ قبل أن ينقل إلى أعلى التل إنقاذا من الغرق

وفى معرض لصور نهرو يدقق النظر فى صورة له التقطت مع الزعيم الهندى خلال إحدى لقاءاتهما وقد تشابكت أيديهما .

فى معرض لصوره كان قد أقامه حسن دياب مصور رئاسة الجمهورية عام ١٩٦٢ يتطلع إلى صورة له مع ايزنهاور التقطت فى نيويورك وقت أن سافر إليها لحضور الجمعية العامة للأمم المتحدة . مصادفة عجيبة أن تكون واحدة من مجموعة صور غير قليلة احتواها المعرض فى ذلك الوقت وتنشر الآن فى هذا الكتاب

فى دار الآثار الإسلامية بالقاهرة عام ١٩٦٤

ديسمبر عـــام ١٩٦٢ . . وهو يزور المدينـــة الذرية فى أنشاص ويلتقى بالعلماء والباحثين المصريين فيها ، ويرى بنفسه جهودهم

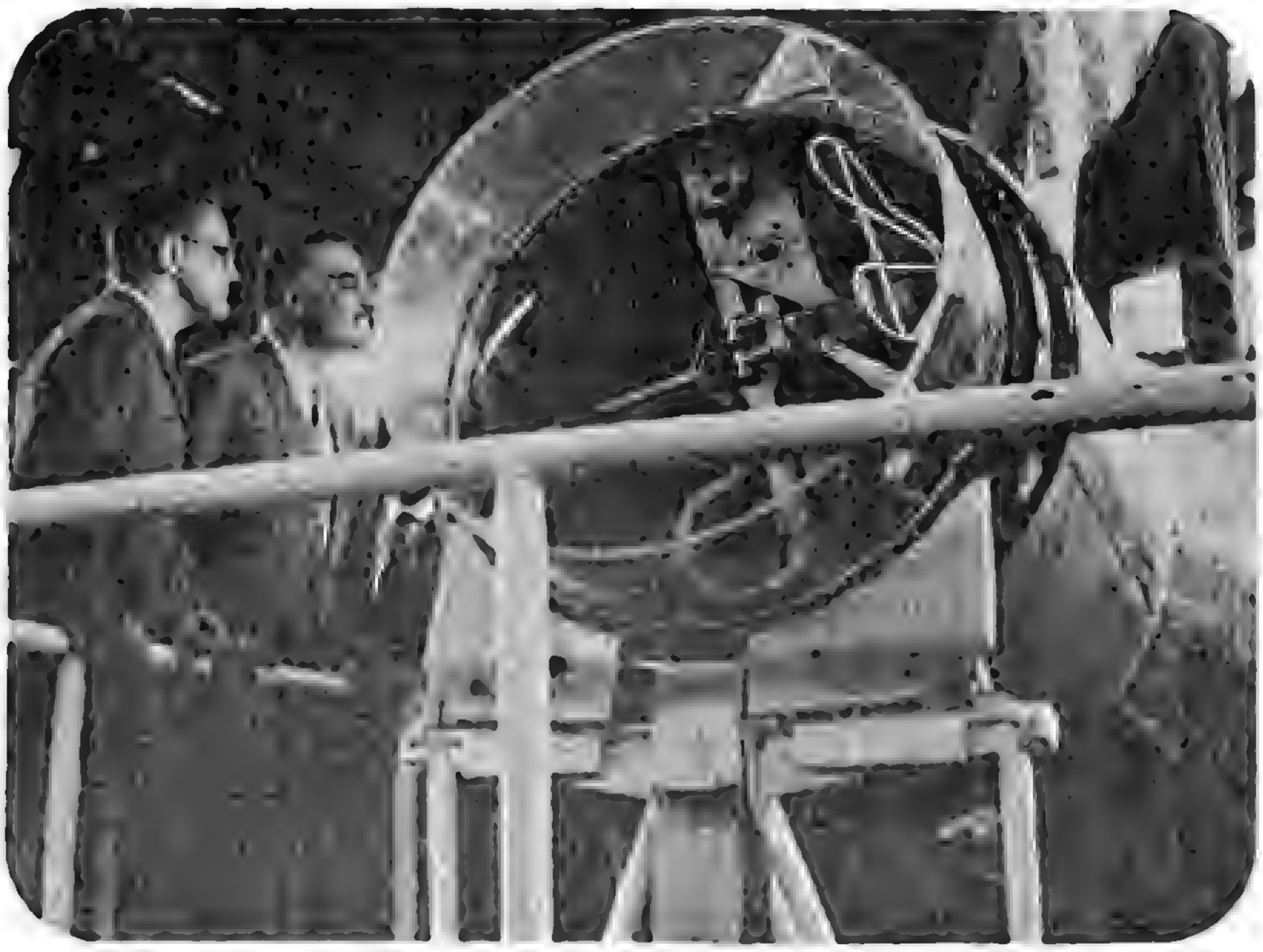

كبسولة الفضـــاء الأمريكية فى القاهرة عام ١٩٦٢ . . لايكتفى بالمشاهدةالعابرةولكنه يسأل ويدقق النظر ويقترب من الحقائق العلمية

ف حديث له مع التليفزيون الأمريكى والفنيون يضبطون عدساتهم وأضواءهم

كانت حركة يديه تضيف الكثير إلى التعبير الذى يقصد أن يقوله

عيون العالم وآذانه .. الصحف والإذاعات وشبكات التليفزيون تتابعه فى القاهرة

مع الكاتب الهندى كارنجيا الذى كتب عنه مجموعة من الكتب

بعد حديث أجراه مع الفريد ليلنتال الكاتب
اليهودى الأمريكى فى القـــاهرة عـــام ١٩٥٨

فى حديث أجراه معه يوم ٣ يونيو ١٩٦٧ أنتونى ناتنج الذى كان
وزيراً فى الحكومة البريطانية قبل أن يستقيل ويعمل فى الصحافة

فى المؤتمر الصحفى العالمى الذى عقد فى قاعة مجلس الأمة يوم أول أكتوبر عام ١٩٦٣
والذى طار إلى القاهـــرة من أجله مئات الصحفيـــين من كل أنحاء العـــالم

حيث يعمل

في مكتبه الفاخر
[illegible]
البكري الذي كان
يقضيأغلب ساعات
عمله اليومي ويشهد
فيها الكثير من أهم
اجتماعاتهوقراراته

[illegible]
وصفه في ذلك الحين
(عام١٩٦٥)، بمراد
« أسلحة النصر »

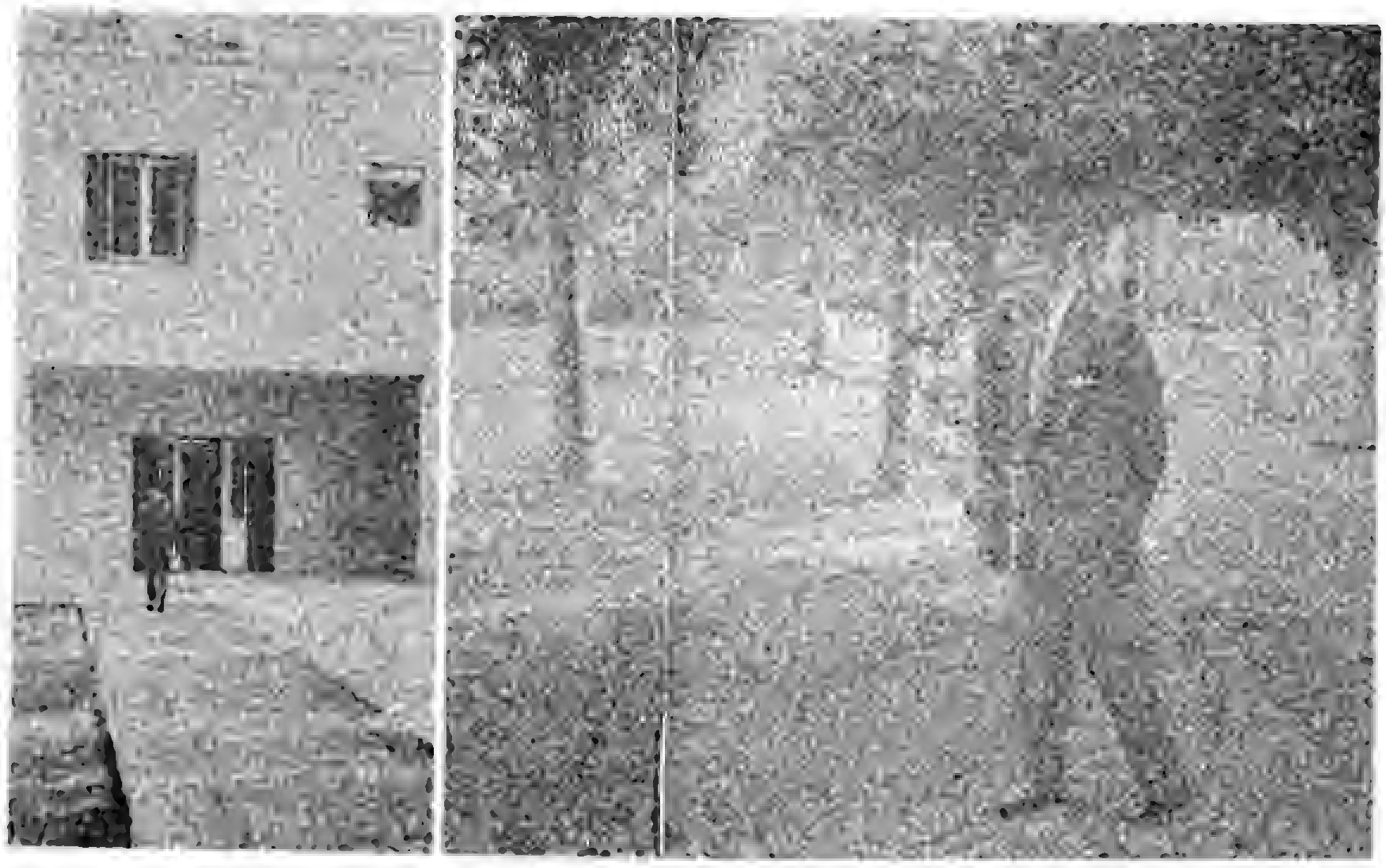

في حديقة ... يمشي وحيداً لدقائق من التفكير الهادىء والتأمل ثم يمضي
عبر ... من خلال أبواب المؤدي إلى الصالون

كانت عادته عندما يصعد إلى منصة الرئاسة و[illegible]
وهو مازال واقفا . . رد التحية ودعوة الجميع بأن يجلسوا قبل أن يجلس . وكانت
كلماته فى كل مؤتمر (والصورة العليا فى مؤتمر القمة الأفريقى عام ١٩٦٤)
تشكل بالنسبة لكل المراقبين علامة على الطريق التى ستسير عليه أحـ[illegible]
وكانت كل حركة أو سكنة له موضع تركيز لعدسات التصوير

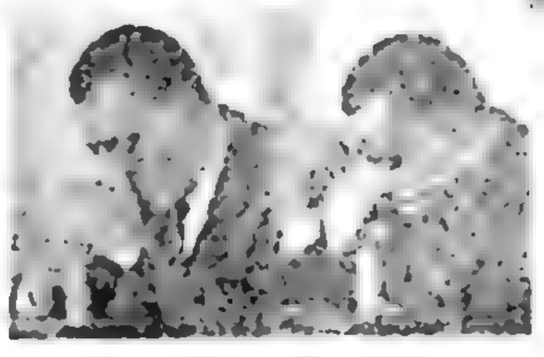

مؤتمرات دولية

في مؤتمر القمة الأفريقي في أديس أبابا عام ١٩٦٣ يلقي خطابه

رئيسا لنفس المؤتمر يتابع المناقشات عن طريق سماعات الترجمة الفورية

الأمم المتحدة عام ١٩٦٠ وسط مجموعة تضم خروشوف ونوفوتني ونهرو وتيتو . . وكل الأنظار تتجه إليه

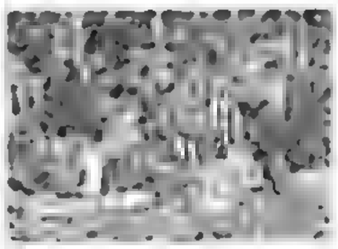

[illegible] أثناء دورة الجمعية العامة سنة ١٩٦٠ يتحدث مع يوثانت وبينهما نكروما

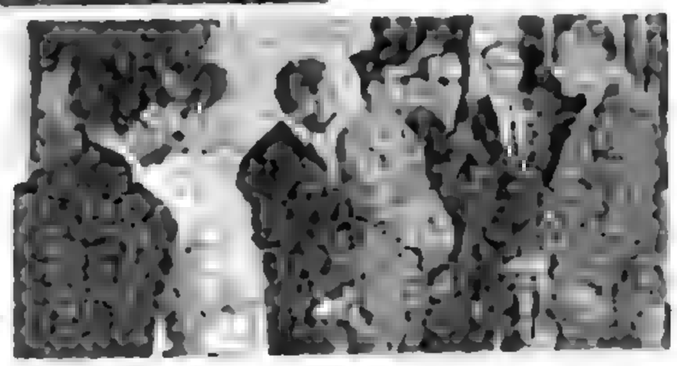

مع دورتيسكوس (كوبا) وتيتو وسوكارنو والامبراطور هيلاسلاسي [illegible] عدم الانحياز عام ١٩٦٤

عندما تتركز عليه العدسات

في مؤتمـــر القمة الأفريقى الثانى عام ١٩٦٤

وفى مؤتمـــر القمة الأفريقى الأول عام ١٩٦٣

ABDEL NASSER
THE LIAR

يلقى خطابه أمام جمعية العامة للأمم
المتحدة في نيويورك عام ١٩٦٠

يوقع باسم مصر . فى نهاية كل
مؤتمر على القرارات والبيانات

رحلات إلى الدول .. والشعوب

لأول مرة في رحلة خارج حدود مصر : باندونج عام ١٩٥٥

في الهند أمام تاج محل في مارس عام ١٩٦٠

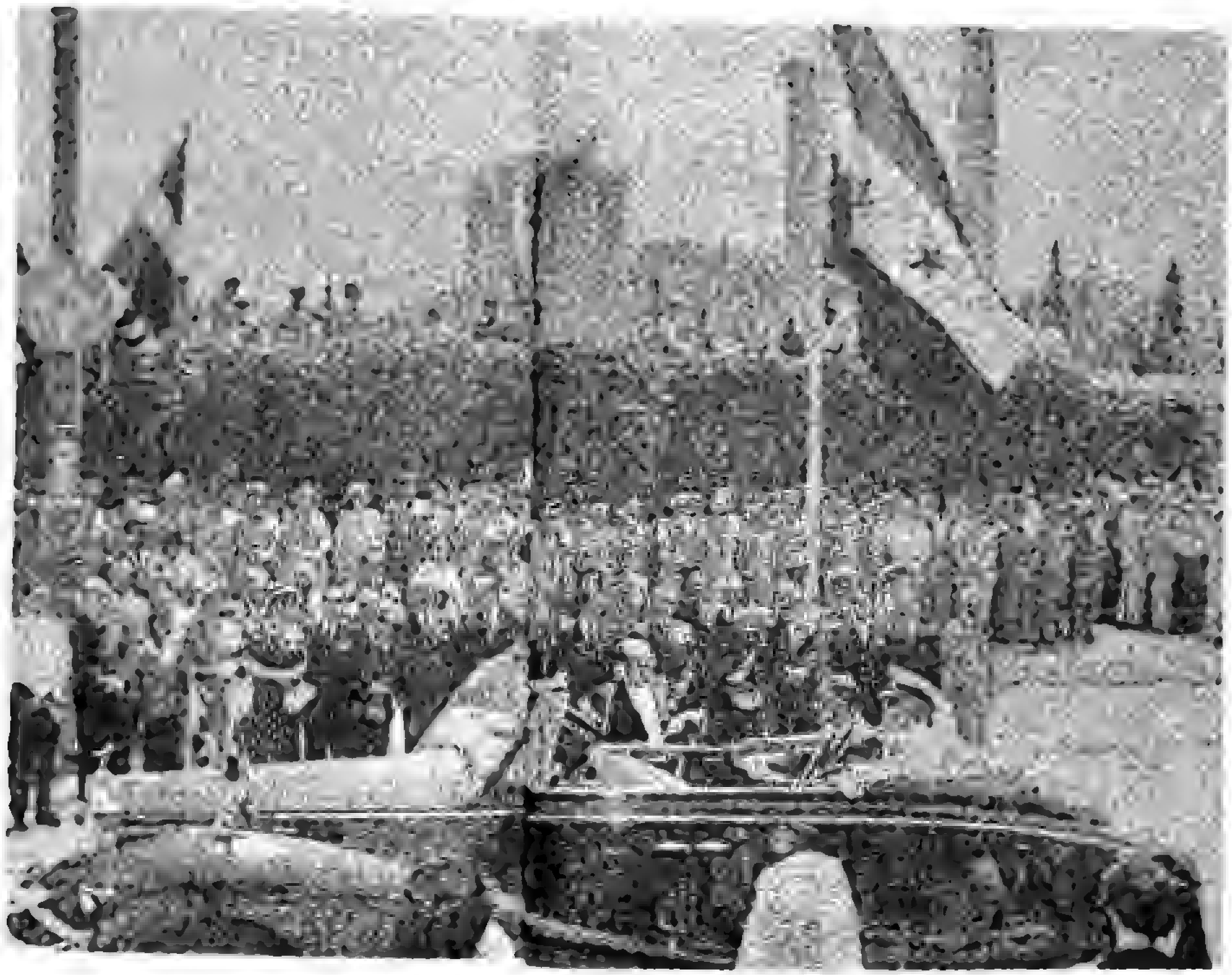

فى اليونان خلال شهر يونيه عام ١٩٦٠ تحت علم
الجمهورية العربية المتحدة وفى مواجهة الاكروبول

فى حفـــل استقبال بالهند فى اكتوبر عام ١٩٦٦ وقد فوجئ بتأثر بالغ للسيدة أنديرا غاندى لم تستطع أن تكتمه فراحت تداريه بيديها

أمام قبر لينين في الكرملين
بموسكو عام ١٩٦٥

على الباخرة أمام جبل طارق وهو عائد
من رحلته إلى المغرب فى يناير ١٩٦١

يتلقى فى مدينة كوانجوا بتانزانيا عند زيارته لها .. رمحا وعباءة

فى مقر الرئيس
سيكـــوتورى
بكوناكرى ـ
غينيا ـ أمام تمثال
له من الأبنوس

نيريرى ـ تانزانيا ـ عام ١٩٦٦

فى يوغوسلافيـــا وطبقا للبروتوكول
ارتدى بدلة القائد الأعلى للقوات المسلحة
الخاصة بالرسميات وعلى صدره النياشين

خروشوف ـ الاتحاد السوفيتى ـ عام ١٩٦٤

الملك محمد الخامس ـ المغرب ـ عام ١٩٦٠

نياشين الدول على صدره

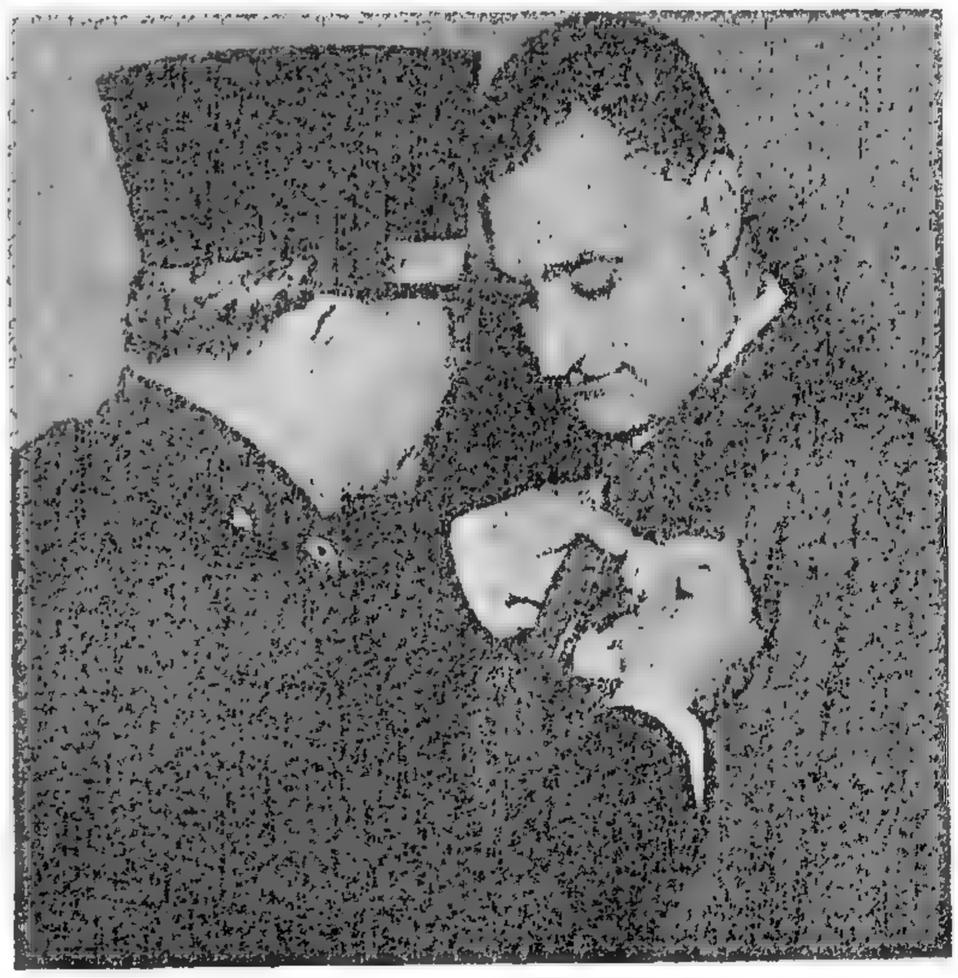

سوكارنو ـ أندونيسيا ـ عام ١٩٥٨

روب جامعة عليكره ف
الهند ف مارس عام ١٩٦٠

الجامعات تحديه أروابهـا

روب جامعة دكا بالباكستان
ف ابريل عام ١٩٦٠

تحيـــة للشـــعوب

فى رحلته كان يتلقى التحية الشعبية للشعوب ، العيش والملح ، فى الاتحاد السوفيتى وماء جوز الهند فى الهند

حبة قمح فى كيسو

فى اليمن عشرات من تقاليد التحية : عطر فى راحة يده وقبلة على الجبين من شيوخ القبائل

أكواب العصير فى الهند يختار منها

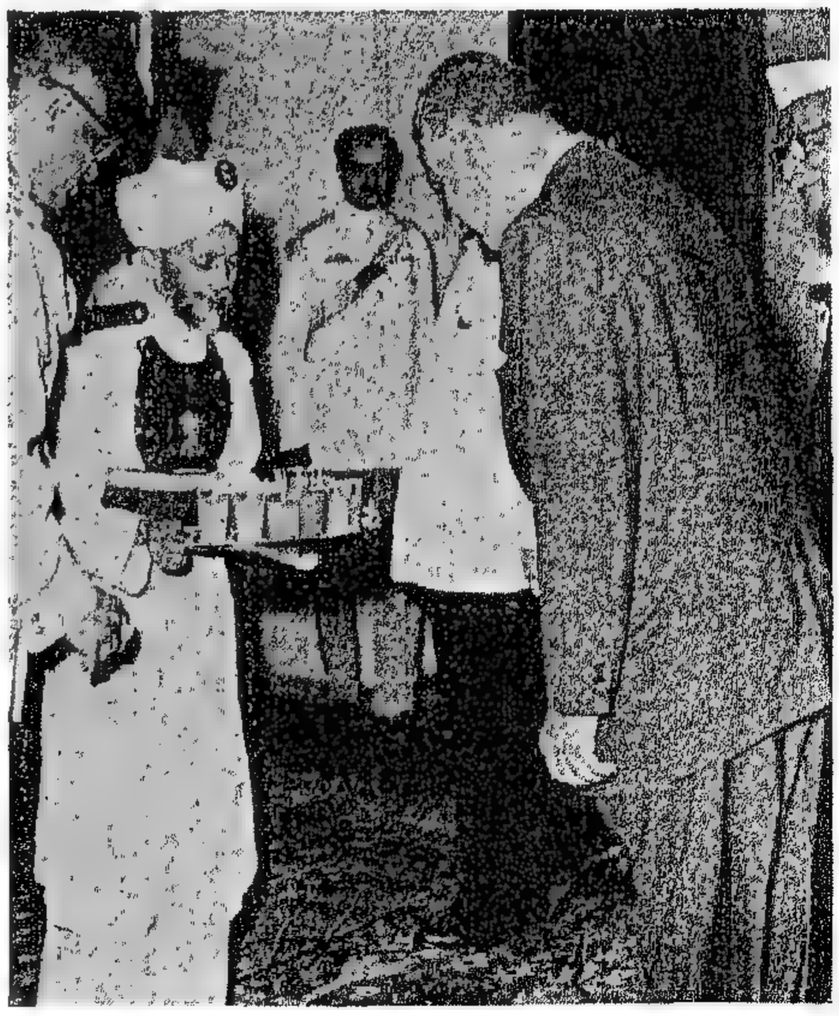

فى ايفران بجبال الأطلس فى المغرب وقد
خرجت القبائل إليه طوابير وراء طوابير

فى ماركالا بجمهورية
مالى عام ١٩٦٥
يصافح مواطنة فى
صف على جانب
الطريق يحمل صورته

الأكف تصفق له فى الاتحاد السوفييتى وتمتد إليه كما
لو كانت تريد أن تطاول الشرفة التى يقف فيها فى سوريا

نخر طوم هام ١٩٧٠

بجزائر هام ١٩٦٣

مع مجموعة من فتيات
الهند عام ١٩٦٠

. . ومع شباب
يوغوسلافيا عام
١٩٦١

قبل أن يغادر يوغوسلافيا
فى سبتمبر ١٩٦١ يزرع
شجرة للصداقة مع الشعب
اليوغوسلافى ويروبها

كانت الشعوب تهديه غطاء الرأس الشعبي تعبيراً صادقاً عن اعتزازها (إلى اليمين) يضع منديل بورما عام ١٩٥٥

ربطة الرأس في باكستان عام ١٩٦١

فى الاتحاد السوفييتى . . عام ١٩٧٠ والجليد يغطى الأرض من حوله وفروع الأشجار وراءه . . وفى الاتحاد السوفييتى أيضا قبل ذلك ، فى عام ١٩٥٨ ، يضع طاقية من الفرو

أثناء جولته فى الهند خلال رحلته إليها عام ١٩٦٠ تقدم الذين يزورهم برجاء أن تلتقط لهم صورة تذكارية . وجاءوا بالمصور وآلة تصويره التقليدية ذات الستارة السوداء وجلسوا من حوله وراح المصور كالعادة يرفع يده طالبا الثبات ثم يعد « واحد اثنين ، ثلاثة ، ويلتقط الصورة »

فى الهند : يقدم الطعام لقرد فى احدى الحدائق

وفى الهنـــد أيضا يتطلع من نافذة إلى داخل أحـــد المعابد

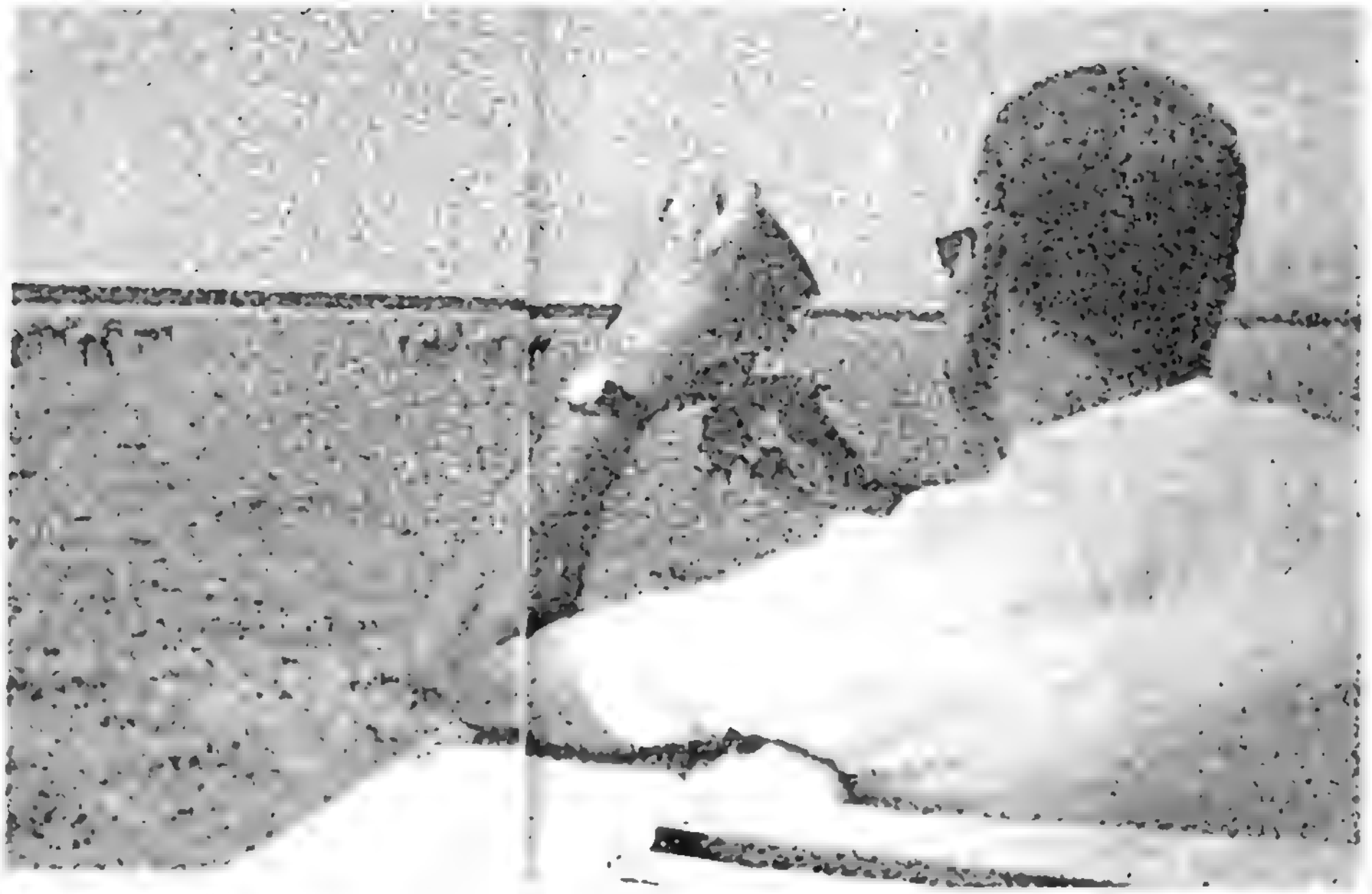

في إقليم مانيارا بتانزانيا يلتقط فيلما سيمائيا مجموعة من الحيوانات

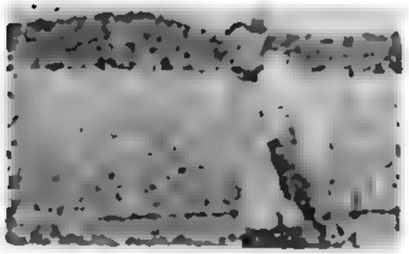

في سيارة تجوب به غابات تا...
والمصورون يلتقطون صورته

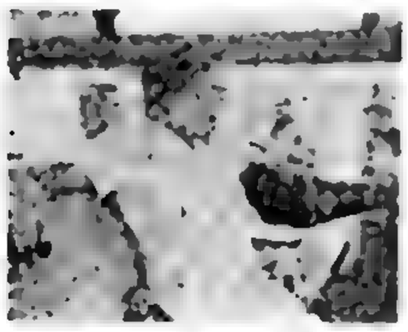

كان في رحلاته خصوصا في الدول العربية يلقى أحيانا بعض العناء وسط استقبالات الجماهير في حاشير
لم يكتف الشاب الذي تسلق مقدمه السيارة بمصافحته ولكنه راح في حماس بالغ يجاول وسط كل هذا الزحا

بودجورنى فى موسكو عام ١٩٦٨

شخصيات .. من أوروبا وأمريكا

بريجنيف في موسكو عام ١٩٧٠

... في القاهرة عام ١٩٦٣

كوسيجين في موسكو عام ١٩٦٥
وبريجنيف وميكويان من حوله

... في ريوف عام ١٩٥٨

خروشوف. فى القطار الخاص من القاهرة إلى الاسكندرية

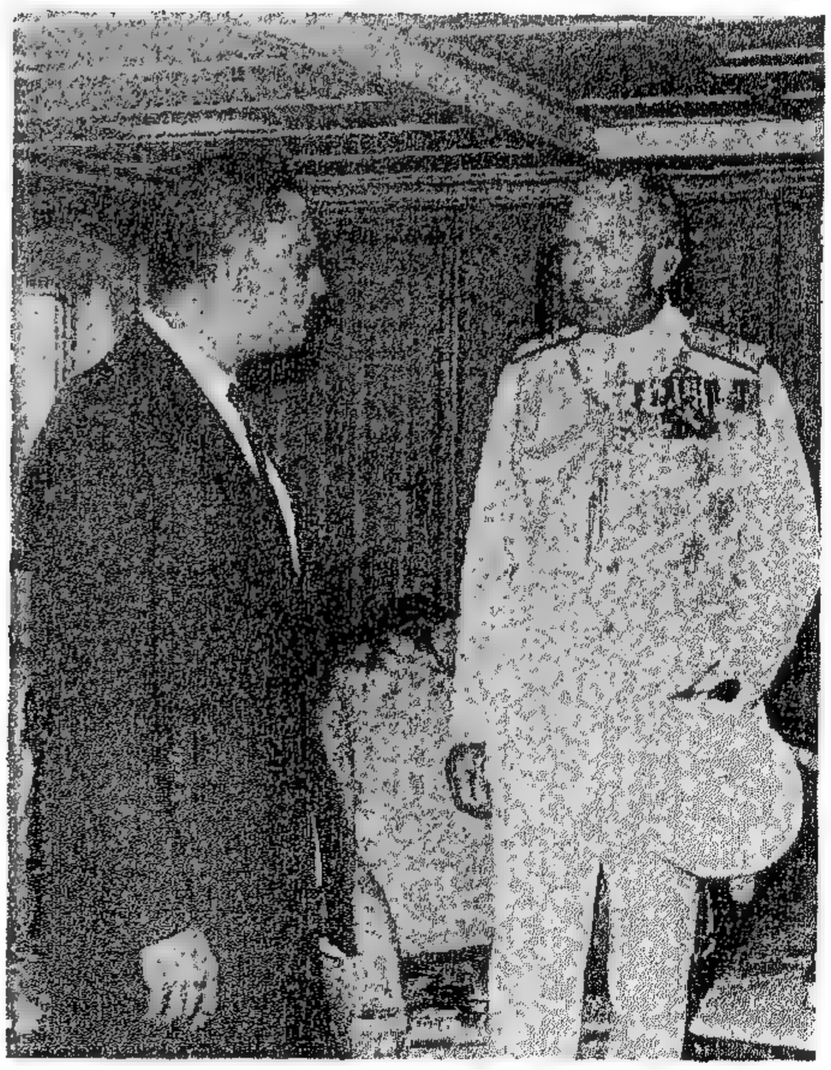

ملك اليونان السابق فى أثينا عام ١٩٦٠

يوجين بلاك محافظ البنك الدولى فى عام ١٩٥٨ يلتقط له صورة فى بيته بمنشية البكرى

إيدن فى السفارة البريطانية بالقاهرة عام ١٩٥٥

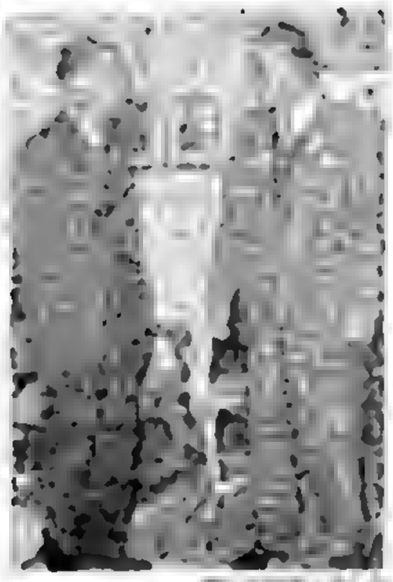

في القاهرة عام ١٩٦٣

صام ١٩٦٠ يهديه حقيبة جلدية ويقول له أنها من جلد الفساح وهي شيء نادر عندنا ولذلك يهديها لك . ولو أننا نعرف أن عندكم في النيل تماسيح يرد عليه بأن القاهرة

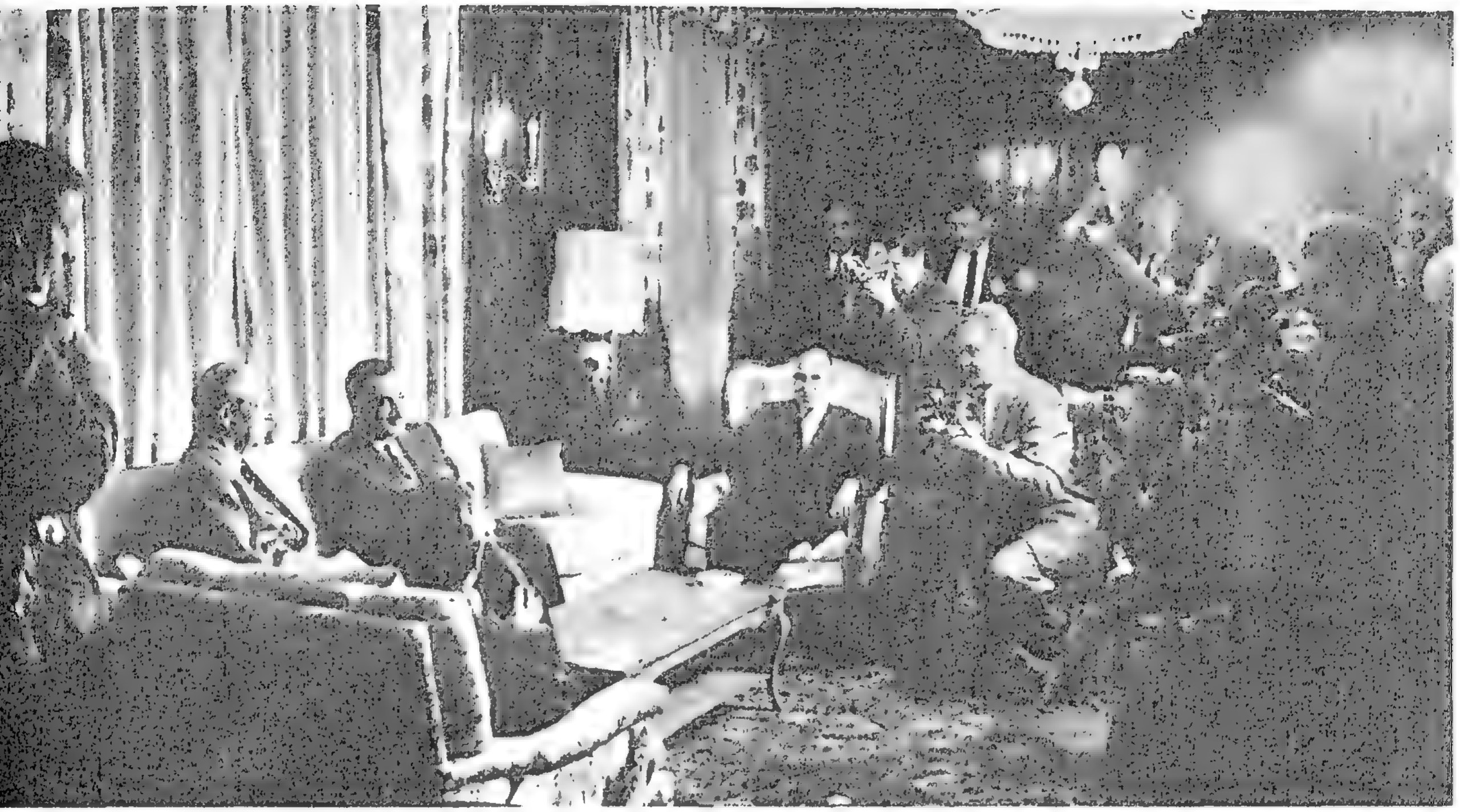

ماكميلان رئيس وزراء بريطانيا
فى نيـــويورك عـــام ١٩٦٠

ادوارد هيث زعيم حزب المحافظين
البريطانى فى القاهرة عام ١٩٦٩

ايرهارد وزير اقتصاد ألمانيا الغربية عام ١٩٦٠

فيلي براندت . عمدة برلين عام ١٩٦٣

الأسقف مكاريوس فى القاهرة عام ١٩٦١

فرانكو رئيس أسبانيا التقى به
وهـــو فى الطريق إلى نيويورك

ايزنهاور فى نيويورك عام ١٩٦٠

مونتجمرى فى القاهرة عام ١٩٦٧

أولبرخت (ألمانيا الديمقراطية) فى القاهرة عام ١٩٦٥

فانفانى (إيطاليا) . فى القاهرة عام ١٩٥٩

شخصيات عربية

معمر القذافي وأعضاء مجلس الثورة الليبي

جعفر نميرى فى القاهرة عام ١٩٧٠

الملك محمـــد الخامس . ملك المغرب فى الطائرة التى حملتهما إلى أسوان لوضع حجر أساس السد العالى . اكتوبر ١٩٦٠

عبد السلام عارف (عام ١٩٦٣)

حاكم قطر (عام ١٩٥٩)

فى اجتماعه بالملك سعود والإمام احمد إمام اليمن الأسبق فى
جده عام ١٩٥٦ الامام يجذبه من يده ليجلس قبله ،
ويربت على ظهره [illegible] مع الملك سعود

بن بيلا وبورقيبة فى بنزرت بتونس عام ١٩٦٣

شكرى القوتلى فى دمشق عام ١٩٦١

مهدى صالح عماش وعلى صالح السعدى فى حجرة المباحثات مع حزب البعث فى القاهرة عام ١٩٦٣

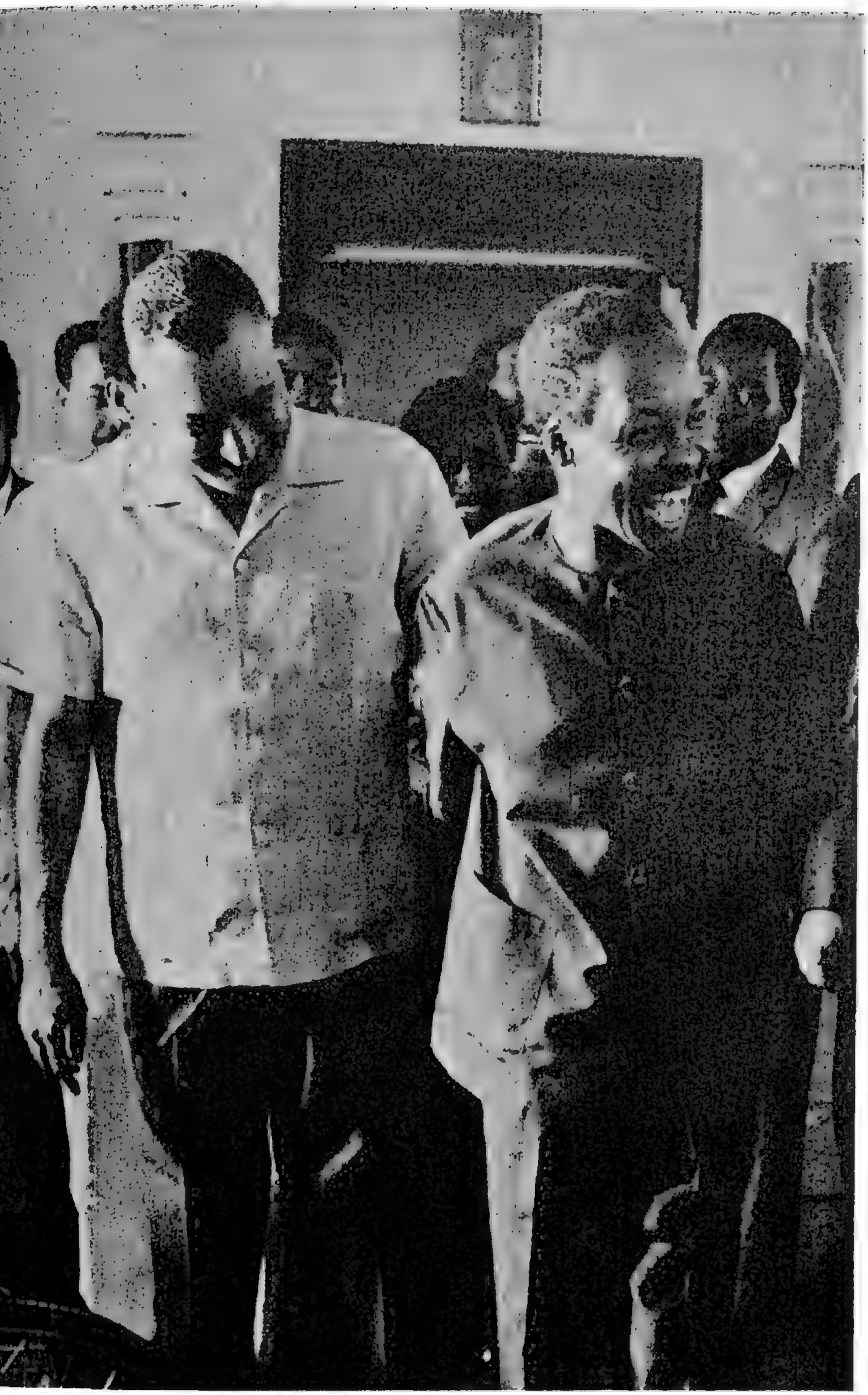

نيريرى . عندما التقيا فى رحلته إلى تانزانيا عام ١٩٦٦

شخصيات .. من آسيا وافريقيا

جومو كينياتا رئيس كينيا عام ١٩٦٤

أوجيا أودنجا مؤسس الاتحاد الوطنى فى كينيا

الامبراطـــور هيلاسلاسى
امبراطور الحبشة عام١٩٦٦

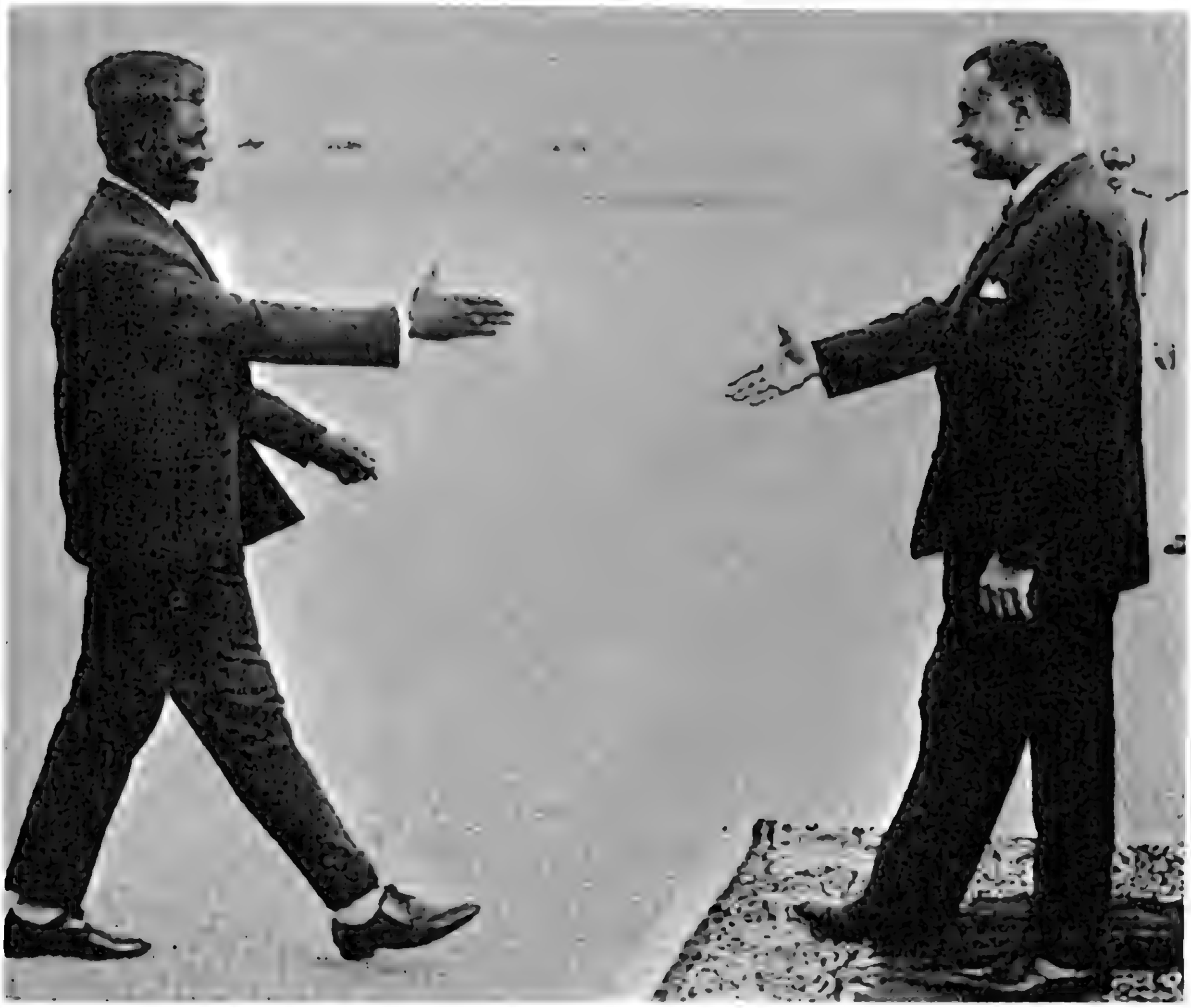

سيكوتورى عام ١٩٦١ والأيدى ممتدة تمهد للقاء

ويليـــام تابمـــان رئيس
ليبيريا السابق عام ١٩٦٤

كينيث كاوندا رئيس
زامبيا عام ١٩٦٤

نهرو عام ١٩٦١

شواین لای عام ۱۹٦٥

ملك ماليزيا
عـام ١٩٦٥

السيدة باندرانيكه عام ١٩٦٩

عبادات

صلاة عيد في مسجد
الامام الحسين بالقاهرة

صلاة علابس الإحرام في الكعبة عام ١٩٦٥ م في الطريق للطواف حول الكعبة في الليل وبعدها السعي بين الصفا والمروة

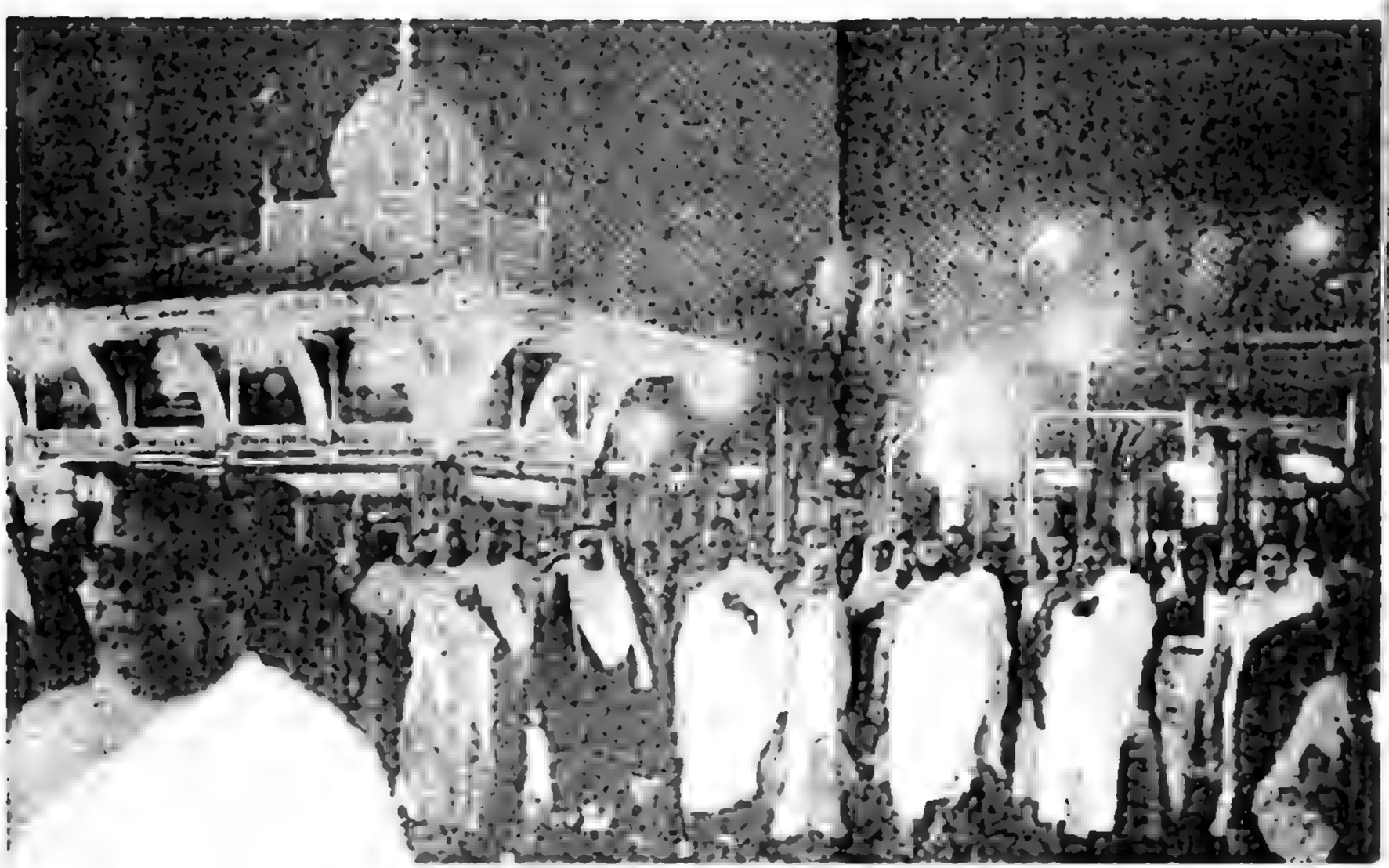

وضوء على باب الخيمة التى أقام فيها عندما سافر
للحج عام ١٩٥٤ والسعى مع المطوف بين الصفا
والمروة . والاتجـــاه بعـد ذلك إلى عرفات

يد تبني .. ويد تحمل السلاح

هكذا كان طريقه

عندما قاد الثورة عام ١٩٥٢ التف الشعب حوله.وجد فيه وفى مبادئ ثورته الستة طريقا للتحرر وللبناء وللقوة

... ومضى على الطريق.يوزع أراضى الاقطاع على الفلاحين المعدمين، فلاح من اد كو يتسلم وليقة الأرض

فى الصناعة . . يقوم بلحام فى باخرة
تصنع فى مصر لأول مرة عام ١٩٦٤

يتفحص وجبة طعام لعمال
مصنع فى أسوان عام ١٩٦٣

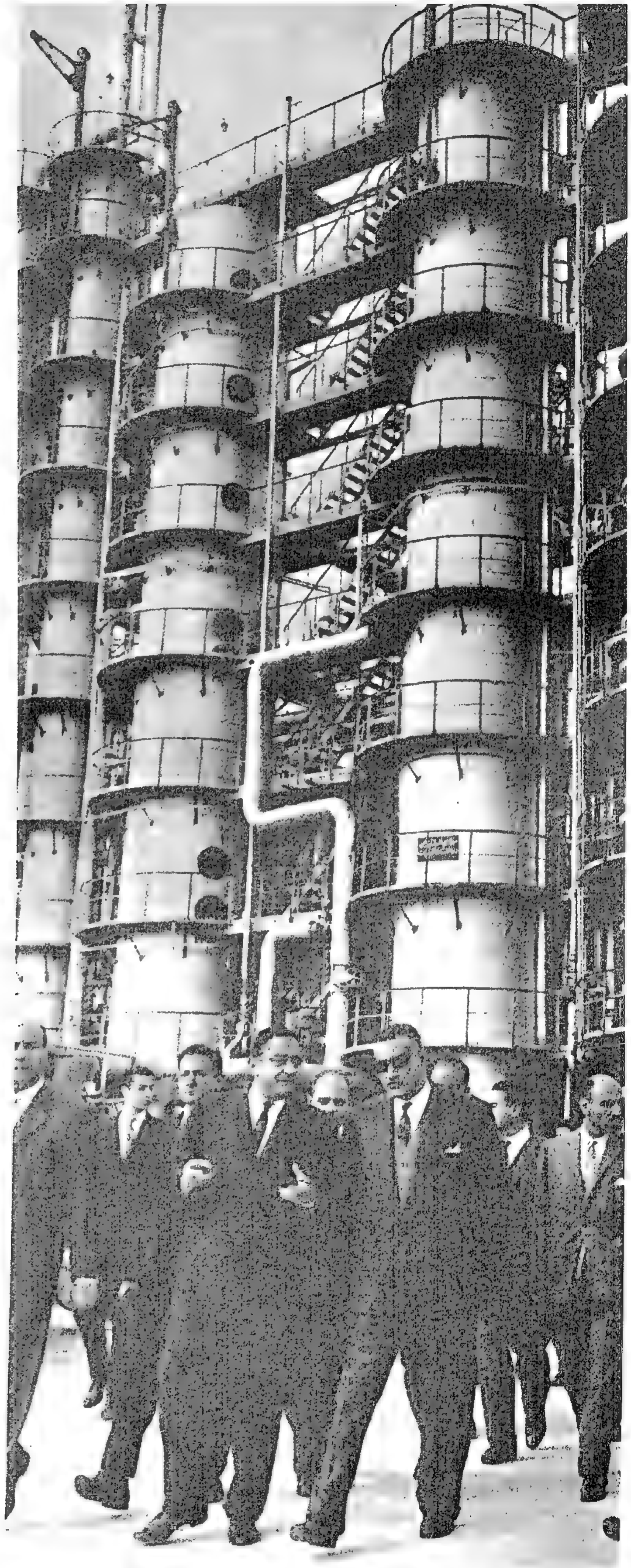

فى معمل تكرير البترول فى السويس

داخل أحد أنفاق السد العالى فى أسوان

فى مطبعة الأهرام . وكان حديثة كله مع العمال وعن ظروفهم

وسط الصحراء الغربية عند موقع للبحث عن البترول قرب برج العرب . .

بصعد إلى سيارة قيادة ليتصل بها إلى أرض معاودة عسكرية

لعلويجا من مركز قيادة تحت
الأرض في غزة عام ١٩٥٦

خارجا من خندق تحت الأرض
فى جبهة القنـــاة عام ١٩٧٠

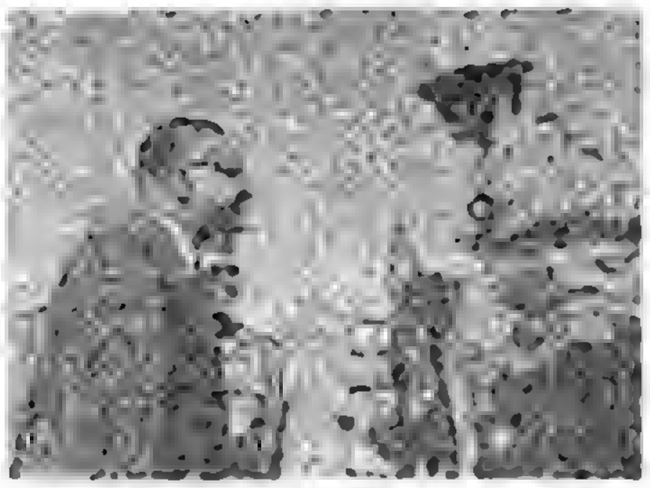

يرقب حركة القوات فى مناورة ضخمة خلال عام ١٩٧٠ من خلال نظارة معظمة . . ومن خنـــدق وراء أكياس الرمال . . ومن وراء ستـــارة يرفعها باصبعـــه فى سيـــارة ميـــدان

فوق برج دبابة يميل ليتفقد الطاقم داخلها ، وبجوار طعام الجنود يتفقد كمية أرز كان الطهاة يعدونها لهم

داخل طائرة فى احدى القواعد الجوية

وسط طلبة الكلية الحربية المصرية عندما ذهب يزورهم فى جبل الأولياء بالسودان .. ثم وسط القوات المقاتلة .. وأيديهم جميعا تمتد لمصافحته

على مدمرة مصرية
فى الطريق لحضور
مناورة بحرية

عندما التف الشعب حوله يوم أن قام بثورته فى يوليو ٥٢ كان يرى فيه وفى مبادئه الستة أمله وأمل بلاده فى البناء والقوة . . ومضت السنوات . . والبناء والقوة متلازمان على الطريق الذى رسمه « يد تبنى . . ويد تحمل السلاح » والشعب أيضا من حوله يؤيد خطوات تنفيذ الأمل خطوة وراء خطوة ويحميه

فى القاهرة

ق المصورة

ق بور سعيد

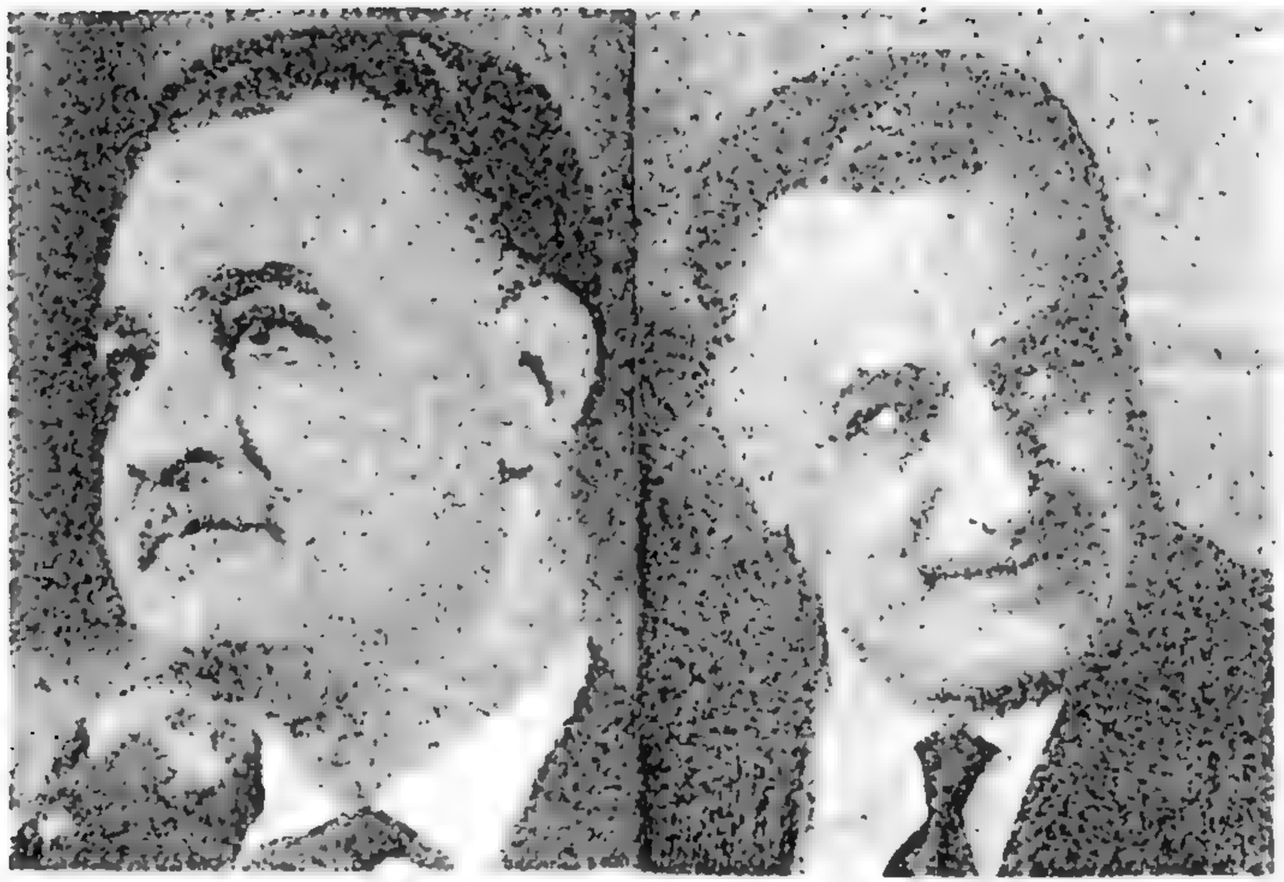

هكذا يرى المصور الفارق الكبير بين صورتين .. قبل ٥ يونيو عام ١٩٦٧ وبعد ٥ يونيو ١٩٦٧ .
يرى الفرق بين الصورتين — التى التقطت أولاهما يوم ٢ يونيو قبل العدوان بثلاثة أيام والتقطت الثانية يوم ٢٢ يونيو بعد العدوان بحوالى شهر ونصف شهر — متركزا فى الرقبة بالذات .. ورغم هذا التأثير لم يتوقف لحظة . كان أمامه قبل كل شىء اعادة بناء القوات المسلحة وحماية ظهرها بالصمود السياسى والاقتصادى وسط ظروف صعبة ومريرة وفى جو نفسى قاتم . وتمت المعجزة ولكن على حساب صحته ..

العلاج فى نسخة الصور

على سلم المصحة فى تسخالطوبو المؤدى إلى غرفة العلاج يصعد على ساقيه المتعبتين دورا فوق دور . . وكانت عمليه الصعود نفسها رغم آلامها جزءا من [illegible]

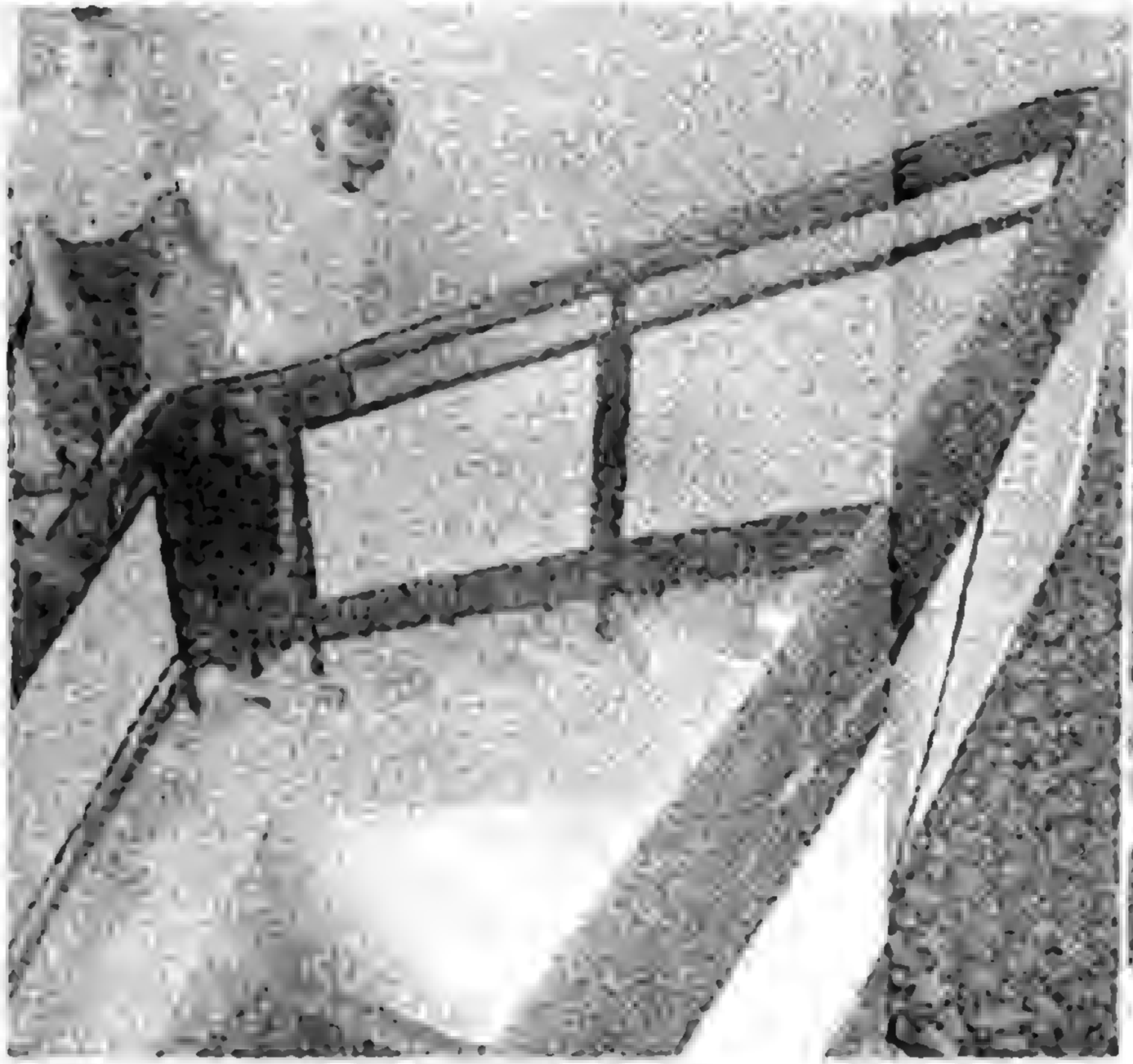

عند نهاية السلم العـــالى فى المصحة على وشك أن يدلف إلى غـــرفة العـــلاج

بعـد التحسن الواضح فى صحته بدأ
يتريض على قدميه فى الحدائق المحيطة
بالمصحة . . ويجلس على دكة خشبية فى
الحديقـة يتابع حركة الناس . . .
ثم عاد إلى القاهـرة . . إلى أسرته
الصغـيرة . . وأسرته الكبـيرة

ى استراحة الشاطر الخيرية ومعه السيدة فريده وبجلاه عبد الحكيم وخالد

فى صالون البيت ووراءه صورة الزفاف

٢٩ يونيو ١٩٦٤
يوم مرور ٢٠ عاما
على الزواج . فى
استراحة المعمورة هو
وقرينته وعبدالحكيم
آخر أبنائهما

مع والـــده ف
الاسكندرية١٩٦٤

مع أصر أبنائه
صلاح الحكيم ١٩٦١

عام ١٩٥٩ وعبد الحكيم الصغير لم يزل فى الخامسة من عمـــره وعلى الصفحة المواجهة فى البحر الأحمر وعبد الحكيم يتعلم الصيد بالسنارة

عام ١٩٥٨ – هـــو وقرينته فى حفـــل لأولياء أمور الطالبات فى مدرسة سراى القبـــة حيث كانت ابنتاهما هدى ومنى تدرســـان

الأبنـــاء الثلاثة . خالد إلى يمينه وعبد الحكيم ثم عبد الحميد إلى يساره في حديقة البيت بمنشية البكرى

مع حاتم صادق وقرينته هـــدى عبد الناصر
وابنتهما الأولى هاله فى بيته بمنشية البكرى

منى عبـــد الناصر وابنها جمال فى استراحة القناطر
وعبد الحكيم عبد الناصر فى الخلف وخالد عبد الناصر
إلى اليمين يرقبـــان جمال الجـــد وجمال الحفيد

و الإسكندرية عام ١٩٦٨ . الأسرة كلها تتطلع إليه ، وهو يطل عليها . من اليمين
حامد ويلى جواره هدى وأمامهما أشرف مروان و
حامد ويلى اليسار السيدة فريـ

كانت هواياته تختلط بعمله أحيانا وتكمله أحيانا أخرى .. وأحيانا ثالثة تساعده على الاستمرار فيه ساعات طويلة مرهقة .. هو مثلا يكاد أن يكون رئيس الدولة الوحيد فى العالم كله الذى كان يتابع نشرات الأخبار فى الإذاعات العالمية مباشرة دون

أن تقدم لممكتوبة - كالعادة - وفى ساعات متأخرة جداً من الليل كان القريبون منه يتعجبون لها . وهو أيضاً يهوى التصوير السينمائى ولكنه مثلا كان يستخدمه فى دراسة أماكن كثيرة يتفقدها قبل أن تصبح مواقع عمل أو بعد أن تصبح مواقع إنتاج .

يلعب البنج بونج ... وعلى الصفحة المواجهة يلتقط فيلما لزفاف ابنته منى إلى أشرف مروان ، ويدخل فى مباراة شطرنج مع ابنه خالد . بينما قرينته وابنه عبد الحميد وأشرف مروان يتفرجون

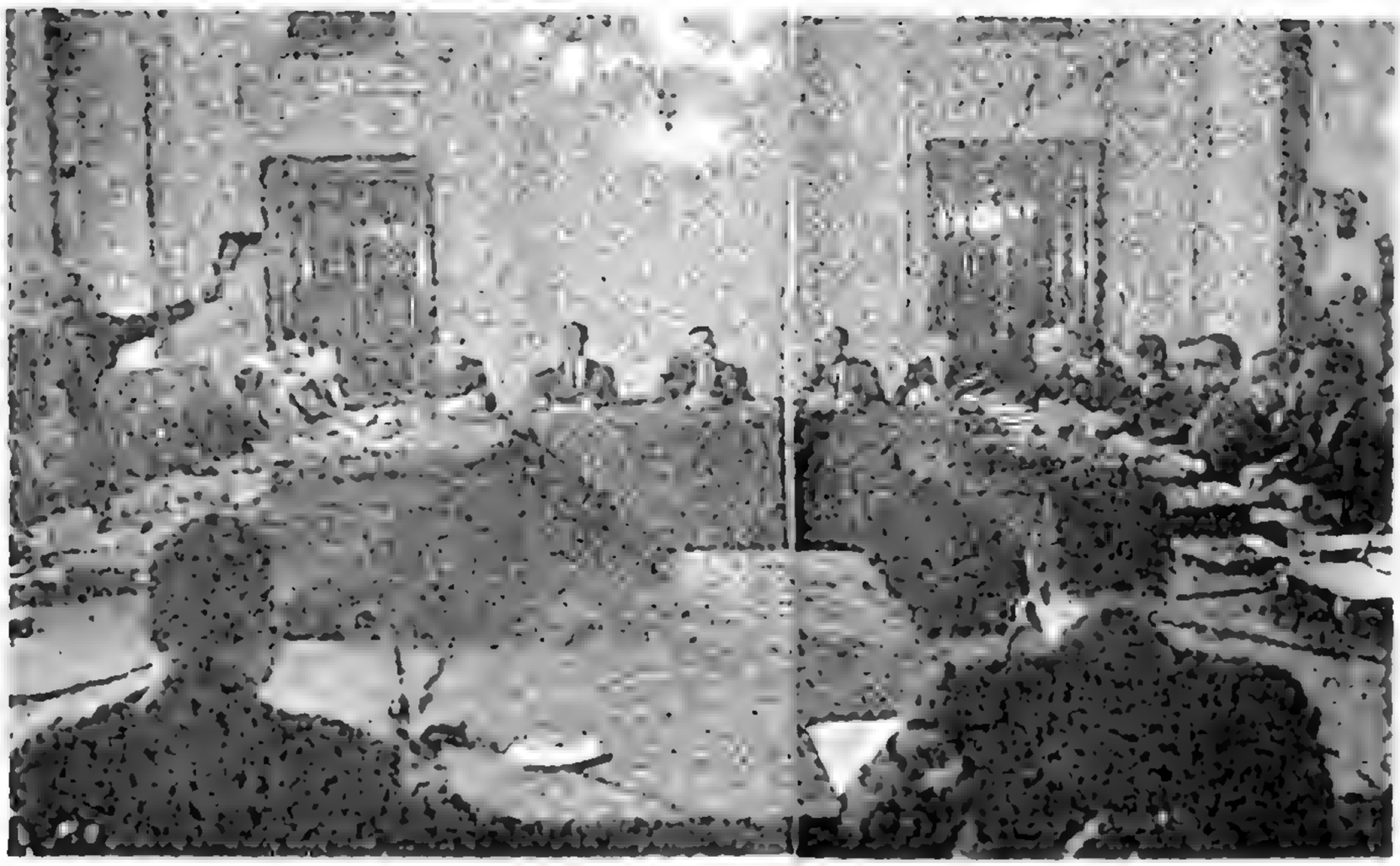

يوم ٣ مايو عام ١٩٧٠ شهد إجتماعاً لمجلس الوزراء .
لم يكن أحد يدرى أنه الإجتماع الأخير .
ومع ذلك فإن التاريخ سوف يرى فى عناصر هذا الإجتماع ما يبرر الدهشة .
لقد كان الإجتماع كله تقريباً حديثاً منه إلى الوزراء عن الشعب وتوصيات منه للاهتمام بمشاكل الشعب وتوجيهات حول مشاكل الشعب .
كأنه كان على الوزراء وصيته ! . . . كأنه كان يعرف . . . ! !

الأسبوع الأخير

اليوم الأخير

الصورة الأخيرة

٢١ سبتمبر عام ١٩٧٠ سافر إلى مرسى مطروح لأجازة قصيرة . ولكن . . . لم تكد تمر من الأجازة عدة ساعات حتى بدأت تتوالى أنباء الأحداث الدموية ضد المقاومة الفلسطينية فى الأردن . ولم تكتمل فرحة أهالى مطروح بوجوده بينهم فسرعان ما عاد إلى القاهرة بعد أن طار الرئيس معمر القذافى إلى مطروح وامتدت المشاورات بينهما هناك عبر التليفون إلى الخرطوم . ودمشق . . وعدد كبير من العواصم العربية لعقد اجتماع على مستوى القمة فى القاهرة لمحاولة وقف النزيف العربى فى الأردن وتوجيه كل الجهود ضد العدو

تحية من بعض أبناء
مطروح عبر نافذة
الاستراحة التى كان
يقيم فيهـــا هناك

نرتيب آخر غريب من القدر . لقد جاء مع القـــذافى إلى مطروح مصطفى الخروبى عضو مجلس الثورة الليبية الذى كان حبه له ومظاهر هذا الحب يلفت نظر كل من يرقبهما عندما يلتقيان . . أو كل من يراهما معاً فى صورة . جاء الخروبى ليدعوه لحضور زواجه فى ليبيا . . وكان موعـــد الزواج يوافق يوم جنازته . . ! !

. . وجاء إلى القاهرة وبدأ
والرؤساء يتوافدون من أجل
اجتماع القمة هو والفدائى
وعيرى معاً فى مطار القاهرة

على سلم قصر القبة : يتأبط ذراعى نور الدين الأتاسى ومصر القدافى . . . ويبدو الإرهاق يكسو ملامح وجهه

حديث مشحون. يتطلع إليه فاروق قدومى (أبو يعقوب) أحد قادة فتح البارزين

يقرأ ورقة جاءت إليه أثناء أحد اجتماعات القمة فى فندق هيلتون داخل موسيه يحمل على غلافه كلمة «عاجل»

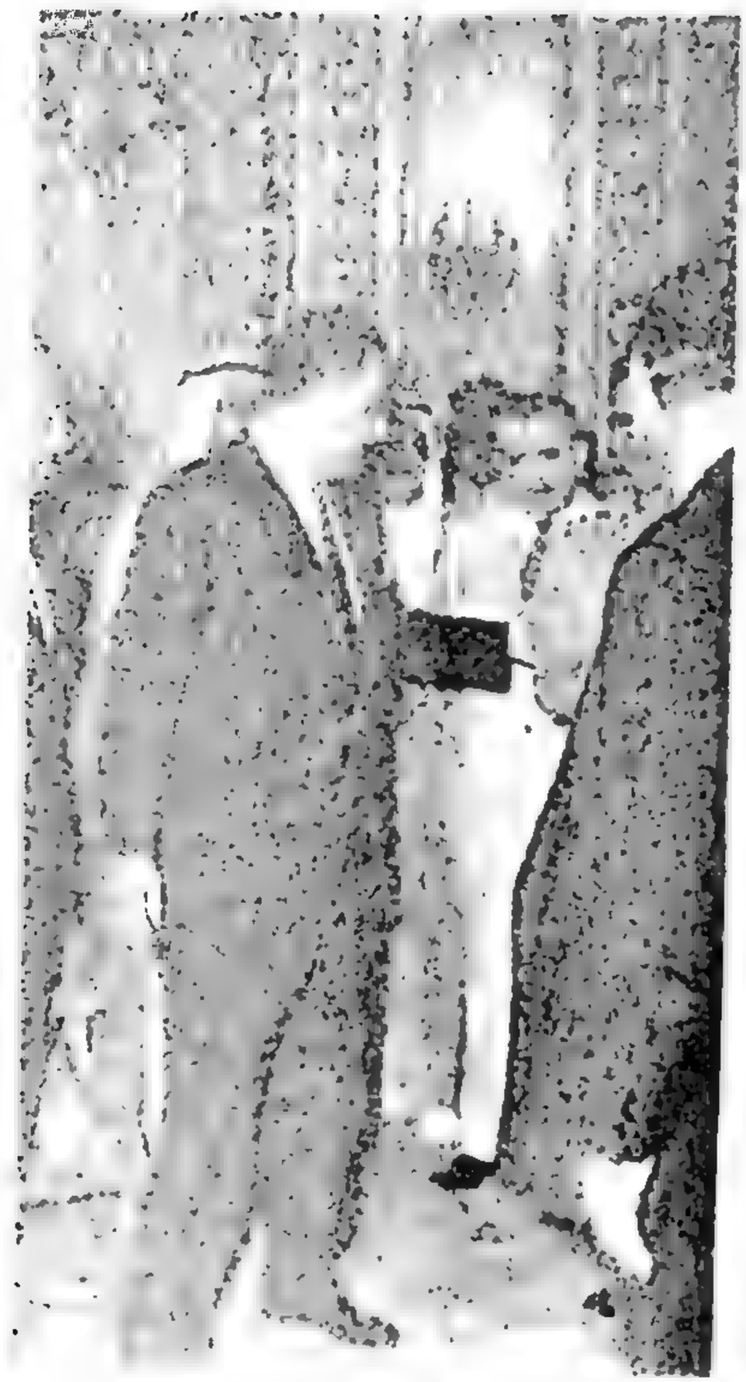

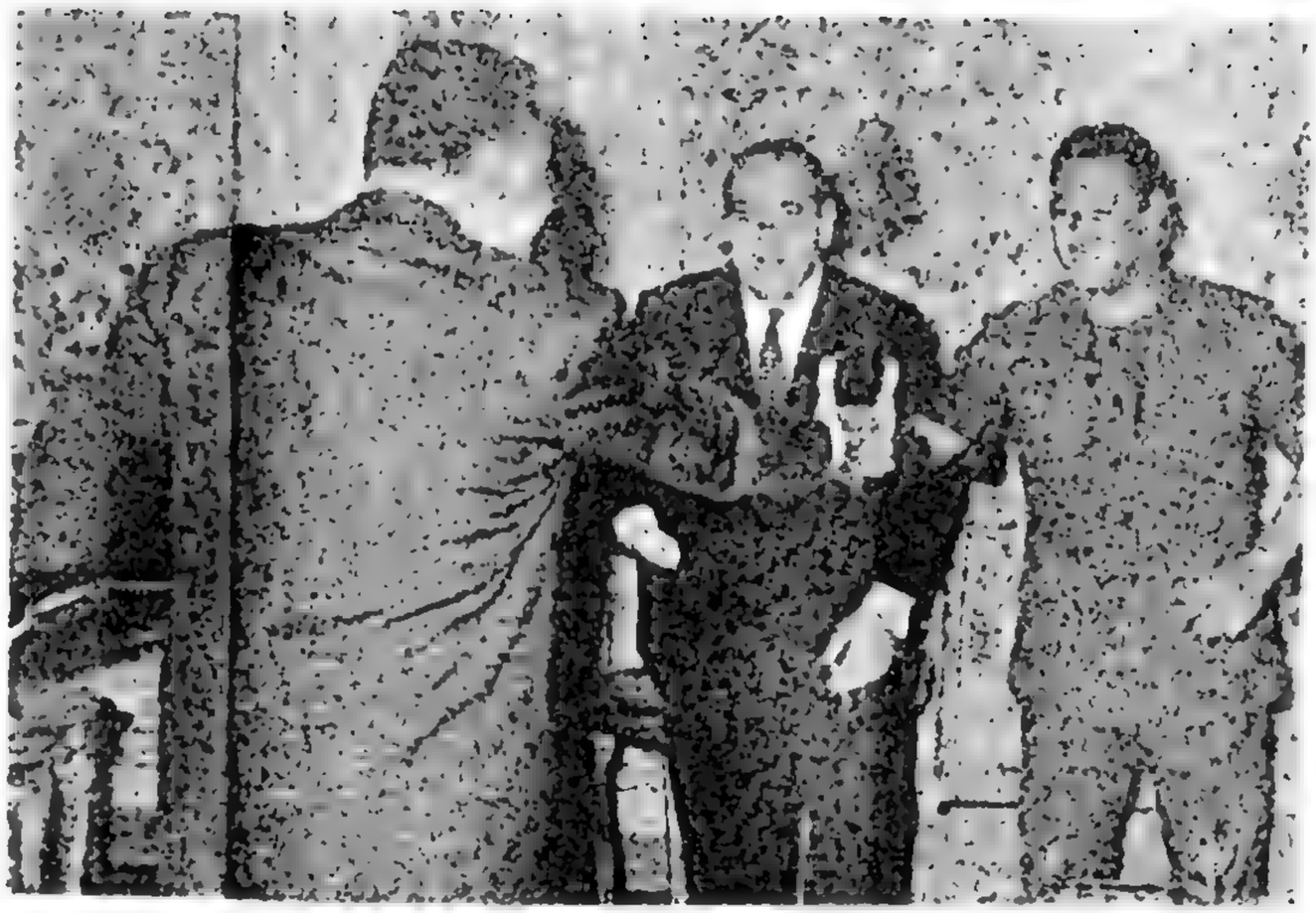

يلتقي بجعفر نميري بعد عودته من الأردن كرئيس لوفد الرؤساء المجتمعين في القاهرة، وبينهما شايل حلو رئيس لبنان السابق

يمسك بذراع معمر القذافي ليدخلا معاً قاعة الاجتماعات

فى ركن بفندق هيلتون حيث كانت تعقد الاجتماعات يقرأ نص إشارة باللاسلكى كانت قد وصلت على الفور من عمان

فى الجناح الذى كان يقيم فيه فى فندق هيلتون أثناء اجتماعات القمة يستمع إلى ياسر عرفات ينقل إليه آخر ما وصله من أنباء القتال بين السلطة الأردنية والفدائيين

اليـــوم الأخـيـــر

كان مرهقاً أشد الارهاق على أثر الأسبوع الحافل الذى استطاع فى نهايته أن يتوصل إلى عقد اتفاق القاهرة الخاص بالعمل الفدائى الفلسطينى فى الأردن ومع ذلك ففى صباح اليوم الأخير – ٢٨ سبتمبر ١٩٧٠ – وعندما ذهب ليودع الرئيس جعفر نميرى فى مطار القاهرة لم تكن تبدو عليه سوى مظاهر تعب بسيط قال لأصدقائه أنه سيزول فور أن ينال قسطا كافيا من النوم

بعد جعفر نميرى . وهو فى وداع الملك حسين

فى وداع سليمان فرنجيه رئيس جمهورية لبنان

ف وداع الملك فيصل

ثم . . ف وداع أمير الكويت . . وقد بدأ الألم ف صـــدره فراح يقبض يده اليسرى ليكتم الألم .

الصورة الأخيرة

عندما صافح أمير الكويت والحنى بقبله شعر بشبه دوار فاستند بيده اليسرى على كتف الأمير .. وركب الأمير الطائرة ووقف هو بجوارها ينتظر تحركها فأحس بالألم فى صدره يشتد فجأة ثم أحس بالعرق يتصبب منه بغزارة.. وجاءته السيارة كطلبه على غير العادة إلى داخل أرض المطار . . وركبها . . وطلب أن ينتظره الطبيب فى البيت..

رقم الإيداع بدار الكتب
١٩٧١/٤٩٢٥

مطابع الأهـــرام – القـــاهرة

صورة الغلاف الأخير ـــ الجنازة على كوبرى قصر النيل

المصـــــور

فى أوائل عام ١٩٥٣ ، ذهب المصور حسن دياب مصور مجلة آخر ساعة مع محمد حسنين هيكل رئيس تحريرها فى ذلك الوقت إلى مقر مجلس الوزراء فى شارع قصر العينى . .

وأشار هيكل نحو « البكباشى » جمال عبد الناصر ، وطلب إلى حسن دياب أن يركز عليه معظم الصور ... كان هناك فى ذلك الوقت قلائل يعدون على أصابع اليد الواحدة ، يعرفون أن عبد الناصر هو مفكر الثورة ، وهو الذى دبر لها وخطط ، وهو الذى قادها ، وأن إجراءات تأمين الثورة هى فقط التى كانت تمنع فى ذلك الحين إعلان دوره ، وأن الوقت على وشك أن يجىء . . وتعرف الدنيا كلها الحقيقة .

وراح حسن دياب يلتقط لجمال عبد الناصر صورة وراء صورة وراء صورة . .

يومها ابتسم جمال عبد الناصر وقال له : ألا تترك لنا فرصة ؟

وكانت هذه الصور بالذات هى أول صور تنشر لجمال عبد الناصر ، عندما أعلن عن دوره الحقيقى فى الثورة .

وطلب عبد الناصر بعدها أن يصحبه حسن دياب فى تحركاته . . ثم رأى بعد فترة أن يكون هو مصور رئاسة الجمهورية .

وعلى مدى نحو ١٦ عاما كاملة وحسن دياب أقرب ما يمكن من جمال عبد الناصر . . ويوما بعد يوم . . وموقفا بعد موقف . . ورحلة وراء رحلة ، لم يعد تصوير جمال عبد الناصر عملا يؤديه . . بل أصبح تصوير جمال عبد الناصر حياته كلها .

وهو يعطى « حياته » فى هذا الكتاب . . مجموعة منتقاة من وسط أكثر من ١٥ ألف صورة : ليس سجلا للأحداث ، وليس تاريخ حياة ، وليس سيرة أعمال ومواقف . .

هو سجل انسانى قبل كل شىء . .

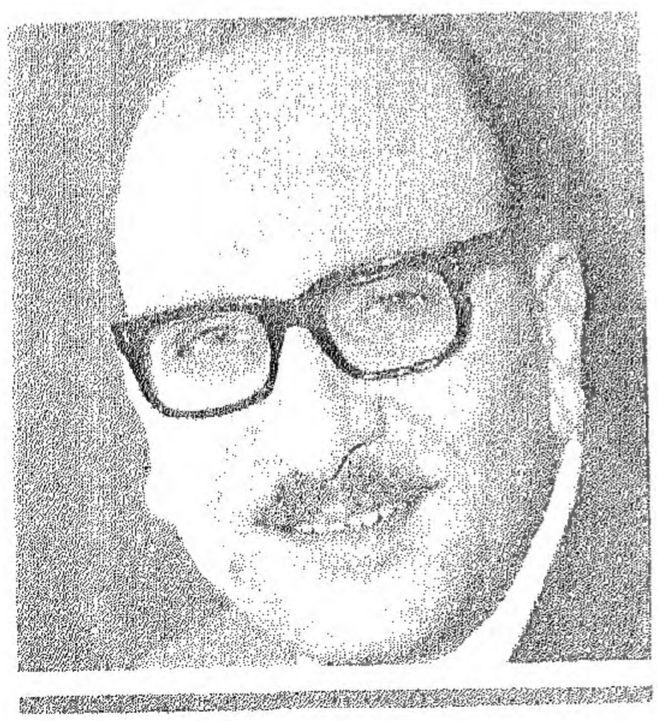

الاشراف : صلاح هلال
تنسيق الصفحات : سمير صبحى

Bibliotheca Alexandrina
0500901